工商晚報

The Kung Sheung Evening News

中華民國僑務委員會登記證台僑新字第壹式壹號
中華民國內政部國內登記證內版台僑字第零零陸號

督印及承印：工商日報有限公司
香港灣仔分域街十八號

各部電話
編輯部：七三零七零六
採訪部：七二零六二七　七二三四九二
營業部
廣告部：七二九三零七　七三零七零八
社長室：七二四八五四
總編輯：七二七二式二
經理室：七二七二六一
中區辦事處：二式五四九五　二式一二三八

電報掛號二零七五　郵箱六二號
出紙兩張售價壹毫
新聞紙第一二零零號

屠夫劏人 入獄六載

【本報訊】新界元朗兩屠夫發生打鬥，其中一屠夫被刺重傷斃命。事後另一屠夫被警方拘捕，控以謀殺罪。此案今晨在高院刑庭審訊時，因被告承認誤殺罪，主控不反對，法官乃判被告入獄六年。

法官判處時指出：雖然死者先毆打被告，但被告絲毫不禮讓，持刀還擊而致釀成命案。由於罪名嚴重，故不能不判入獄。

被告男子羅宏傑，廿二歲，居夫。被控於本年三月卅一日，在元朗墟鳳興大厦五樓B座，謀殺一名男子陳少華（廿四歲），居夫。被告由布加利大律師代辯。檢察官史達主控。案由高院委任案判專員康士聆訊。

主控申述案情說：被告與死者俱是居夫，同住上址宿舍，案發那天凌晨五時，兩人在元朗墟街市內一度發生爭執。當時死者取一尖利器，擊中被告肩膊，幸由旁人勸止。及至上午九時，死者返宿舍再碰見被告，死者打了被告腹部兩三拳，兩人糾纏起來。直迫埋宿舍內之牀上，被告順手取刀，刺向死者喉部，一刀致命。事後被告逃去，祭避了三個星期，始被警方拘獲。

法官聆案畢，宣判如上。

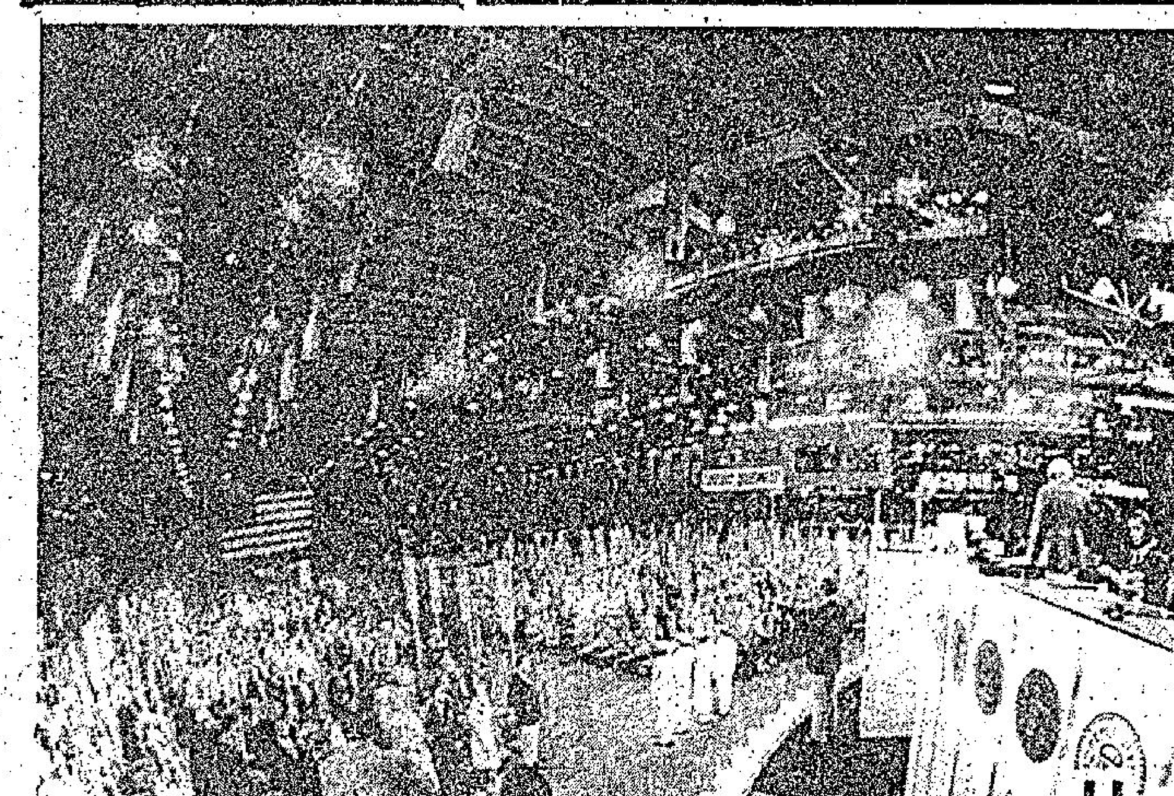

共和黨大會

上：一九七二年共和黨全國會議，於八月廿一日在邁亞密揭幕的情形。中：示威者於八月二十日在邁亞密富都酒店門前，企圖阻止一名賓客進入內，出席共和黨餐宴。下：尼克遜夫人（中）與她的兩位女兒及女婿於八月廿一日坐在邁亞密共和黨全國會議的私人廂座內。（合衆社）

又傳放寬住宅樓宇加租管制 地產界認爲有理由

【本報訊】據一項未經証實的消息透露：政府有意修訂戰後住宅樓宇（按：即新樓）加租法例。

據悉：立法局於去年十二月十五日在立法局中三讀通過一九七一年住宅樓宇加租管制（修訂）法案，將管制住宅新樓加租措施延長兩年，至一九七四年五月底爲止。

據該消息透露：有關當局對於管制租值之法案，目前已似乎有取消之意。其中原因可能是由於近期新樓宇增建不少的原故，似足以應付一般需要。

然而，假如政府眞的一旦有意取消該住宅樓宇加租管制（修訂）法案，到底對本港住宅樓宇的租值和民生有何影響？本報記者以此向本港地產物業界人士胡漢耀及李福兆請教他們的意見。

地產商會副主席胡漢輝指出：在不久之前，曾聽聞過此項傳說，但最近則無所聞。

他指出：就算一旦政府取銷此項住宅租項管制法案，對現時民生都不會有很大的影響。他說：在近兩年來，新樓建成的非常多，租值實與供求問題有着重大關係，從前租項昂貴是由於供不應求的關係，現時供應已足應付市民的要求，故樓宇租項自然會平衡。

胡氏並表示：如果政府取消該項法案，亦爲合理。因樓宇的租項，通常爲一分息，例如一層八萬元的樓宇，租項大約每月是八百元左右。但較早時，一層樓如果是以五百元租出，現時，由於金錢貶值及樓價高漲的關係，從前一層五萬元的樓宇，現時的時值可能已爲八萬元，如將租項管制，業主則仍每月收取五百元的租值，則租值與樓價便不平衡。

港九物業商會主席李福兆則謂如果取消這項管制租項法案，將會刺激更多建築業人士去與建更多的樓宇。但他表示並沒有聽聞政府要取消住宅樓宇租值管制法案的消息。

李氏指出：住宅樓宇租金在短期內仍會上昇，但在長遠來看，假以時日，租項將會反降，回復平衡。他說：假如政府一旦取消該項法案，必定會刺激更多人去與建住宅樓宇，從而使供求平衡。

他並指出：目前由於商業租項沒有管制，故一些建築界人士都趨向興建商業或工廠大廈，因此致有工廠大厦過剩的趨勢。

本報記者今晨亦就外傳政府將在短期內修訂戰後住宅樓宇一事，向港府新聞處查詢，惟迄本報截稿時止未獲答覆。

小評　意外死傷三百多人

建築工人在地盤工作意外死傷，上月份達三百三十七人之多，其中七人死亡。有五名死者與五十五名傷者因意外從高處墜下而引起。這些不幸者，顯然係在不安全的情況下或因個人的不安全行動而發生的。因之，勞工處又再度呼籲僱主與工人，必須注意工業安全。

本港每年因工業意外而致死亡的數字，超過一百五十人，不祇遭受十分龐大的損失，而情況且日趨嚴重。假如大家切大大小小的注重安全措施，大家養成安全習慣，一些意外事件，自然都是可減少，甚至可以完全避免。

本來，本港勞工新例，對於勞工福利、勞工保障與勞工安全，都同樣重視，尤其對於工場救急設備，更有詳細而完備的規定。

據勞工處指出，工業意外的成因，可分工人的大意疏忽及工廠安全設備不夠兩大類。希望全港數達二萬六千以上的大小工廠僱主，依照勞工法例，把勞工安全工作做好，以保障全港七十萬工業工人，在工作上得到安全。而工人方面，更應小心謹慎，在安全下去工作。工業工人得到安全保障，亦即工廠生產上得到效率上保障，這是勞工與僱主兩受其益的措施，相信也是勞工與僱主希望立即做到的措施。

水塘滿瀉；再見陽光

【本報訊】連日天氣惡劣，帶來大量雨水，使香港七個水塘全部滿溢。現時存水總量已達九成。但預料今日天氣會轉佳。

連日來有一活躍低壓槽在華南附近，故影響本港天氣陰雨連綿，天文台昨日錄得雨量約兩英吋。

八月以來，天文台共錄得雨量二十英寸，比去年八月份平均雨量增加達四英吋。又由今年一月一日起至昨日止，天文台共錄得雨量超過九十二吋，比去年同期之六十三吋，增加了三十英吋。

數日來的豪雨，使香港的水塘存水量驟增。至昨晨爲止，本港各水塘存水共五百一十三億一千八百萬加侖，相等於總存儲量百分之八十八。

現時滿溢之水塘有七個，即銀禧水塘、城門水塘、石梨背水塘、石壁水塘、大潭水塘、香港仔水塘及薄扶林水塘。此外，另有三個水塘已滿至堤頂，即爲黃泥涌、大潭及下城門水塘。

至於本港最大的水塘船灣淡水湖，至昨晨九時共存水三百五十八億七千七百萬加侖，存儲量達百分之八十六。

今日天氣預測

吹和緩東南風，初時密雲及間中有雨，日間天色漸漸轉好。有陽光。最高溫度將升至攝氏表廿九度左右。今晨十時室外氣溫爲攝氏表廿六度；濕度爲百分之九十一。

高潮：上午七時四十分；下午：十時卅二分

低潮：上午零時四二分；下午三時四十四分

飛仔梯間劫財劫色得手後藏匿 事主之弟守株待兔痛毆後送警

【本報訊】一名飛仔昨夜在港島皇后大道西四五四號梯間行刼一名女子，並圖刼財刼色，得手後在附近藏匿，豈料後來被事主家人尋獲，把飛仔痛毆一頓然後將之送警。

事主名郭×儀，廿二歲，昨夜十時四十五分左右回家，行經三樓樓梯轉角時，一名飛仔突從暗處撲出，向她箍頸，並搶手袋。同時又見色起心，向事主上下其手，事主當時驚極暈倒。醒來時，事主發覺手袋中之三百元現欵失去，於是即時回家告訴家人，事主的弟弟立刻出門找尋飛仔算賬，但當時在現場附近並無該飛仔踪跡。他心有不甘，在樓下的鐵閘附近守候。

原來飛仔得手後避上天台躲避，到午夜一時，以爲事情已經解決，便走下樓來。事主弟弟仍在樓下守候，見到飛仔，怒從心上起，會同樓下一間車房的幾個伙計，把飛仔困，將他打傷後報警。警方到場，把傷者送院，並調查該案。

又訊：四名飛仔今晨打刼英皇道一間公寓，老闆娘在抗拒時被刺傷，飛仔並無刼財物。

該公寓爲位於北角英皇道三三〇號的榮華公寓。昨晚有四名飛仔租房間打麻雀，今晨上六時左右，離去時露出猙獰面目，拔刀指嚇老闆娘，要她交出財物。老闆娘謂自己無錢，交不出來，飛仔老羞成怒，用刀刺傷老闆娘的腦部，然後逃去。傷者立刻自行報警，警方派員到場調查，並把事主送院救治。傷者名何玉珍，四十二歲，腦部受傷。

渡船街小巴總站改東行單程行車

【本報訊】交通處今日宣佈：九龍渡船街之公共小型巴士總站，將由本月二十四日（星期四）上午十時起，改爲單程東行，以方便上落乘客。

屆時將設置適當交通標誌以指示駕車人士。

拋報紙隨地吐痰 六男子分別罰款

【本報訊】在清潔運動積極進行期間，六名男子因破壞清潔運動條例而被控，並分別被判罰款七十五元至一百元不等。

首宗爲一名男子名冀剣，三十歲，被控八月廿一日在彌敦道近瑞富利士道處隨地吐痰，因而被檢控，今晨在南九龍法庭提堂，被告認罪。法官米勒判其罰款一百元。

四名男子因隨地拋棄報紙，今晨亦在西區法庭被控，治官分別判罰七十五元。

首被告名胡志泉，卅五歲，住威靈頓街一四〇號，於本月廿一日在其門口拋出報紙。次被告名霍志權，卅四歲，住偉晴街。於同日在擺花街四十六號門外拋棄報紙。其餘兩名爲梁永生，廿三歲，住筲箕灣亞公岩道。呂志成，十八歲，住靠具龍村。被控於同日在上址拋棄報紙，上述四名被告均被罰款七十五元。

另一名爲七十四歲老翁李驛平，住寶龍台，被控於本月廿一日在卑路乍街滙豐銀行隨地吐痰，法官基於其年紀老邁，故只判罰欵二十元。

加大量聘用香港警官

【本報訊】據悉：加拿大業已吸收本港十名華人警官，今後並可能聘用更多。

加警連絡官羅弼伍格稱：加拿大警察需要華警以處理有關加拿大華人之事務。

羅弼伍格所指加警需要之「特別能力」係中國語言，由於華人移民日多，故已成爲警察工作之重要部份。

加拿大現時約有十二萬五千華人，每年並約有六千人由香港及其它地方赴加。

加警于一九六〇年從本港聘用第一名警官，其後續有增聘。新聘之十人分駐溫哥華、多倫多、蒙德里爾及渥太華。彼等均係衣便服之偵探，基本工作係調查非法入境。

據說：加警之聘用本港華警，係通過警務處長，由後者徵詢有何人願赴加，然後經由通常移民手續前往。

此十人均係本港有經驗之警官，故彼等到加後，不需受訓。

去月七十人 闖禁區被罰

【本報訊】去月有七十多人因闖入羅湖禁區而被拘。有不少華人係因赴羅湖送行或接人而破壞禁區條例，亦有遊客因而被拘。

警方發言人謂：入羅湖者祇限於入大陸旅客及持有入禁區許可証者。如無許可証必須于上水下車。由於警察不能檢查每一乘客，及不少人於到達羅湖時始被發覺。沙頭角鄉事會曾請求政府開放沙頭角，但政府已拒絕。

土瓜灣暫停供水

【本報訊】九龍土瓜灣部份樓宇，將由星期四（八月廿四日）上午一時暫停供水五小時，以便水務局人員檢查水管是否有漏水情形。受影響樓宇爲土瓜灣道、馬坑涌道、炮仗街與上鄉道範圍內者。

水淹台北

在颱風貝蒂過後，台北連場大雨，做成洪水泛濫，部份街道水淹，出現陸上行舟的情形。（合衆社）

本報加强經濟新聞 更改出版時間重要啓事

本報爲適應廣大讀者之要求，並配合目前社會人士之需要，除加强港聞及國際新聞外，並擴大經濟版，將每日上午之股票及金鈔行情，詳細報導及分析，並爲使內容更充實起見，特於本月廿三日起將出版時間改爲下午三時，尚希讀者垂注

工商晚報啓

與你的愛侶
渡歡樂的時光
請到週到服務一流設備的
蘭苑別墅
電動圓床　Hi Fi 音响
彩色電視　双人私浴
两小時租：23. 28.
過夜租：35. 42.
窩打老道86號萬基大厦四樓
（回海保齡球場斜對面）
K-304271-5

最新貢獻！
白天俱樂部第一場表演
經已開始
逢週末及週日晚六時四十五分。
另介紹夜總會每晚兩場表演
時間：十一時及十二時卅分
美艷女侍招待。名歌星演唱
白天俱樂部酒水：五元
夜總會酒水：七元
營業時間：下午三時至凌晨二時免收入場費
地庫十八號 BASEMENT 日興夜總會 The World of Suzie Wong
日興夜總會
九龍漢口道十八號地庫電話：K-684730

豪華總統祝壽團　暢遊台灣全島九天 HK$1,490
（包括來回機票，台灣入出境簽證，一流酒店食宿及交通費用）。
自由團（包括來回機票台灣入出境簽證）HK$650
出發日期十月廿七，廿八，卅日。
台灣—韓國—日本
三國聯遊九天祇收HK $2.800
出發日期十月廿二，廿八
詳情簡章備索，名額無多，截於八月卅日截止報名，請即携身份證及相片親臨：
香港德輔道中一五一號環球大廈九〇六室
現代旅運社
諮詢電話：H四五六四六三　H四四二八四三

招租
中環閣麟街威靈頓街大單邊獨立商業樓
電話H441453洽

日公明黨主席訪大陸後透露

中共不再堅持廢除美日條約

【東京廿二日法新社電】政府人員昨晚透露：中共不堅持廢除美日安全條約，而不堅持日本之戰爭賠償以與日本建立外交關係。

從其中國大陸旅行返國時，第二大的反對黨公明黨主席竹入義勝以其在北平與「總理」周恩來所曾討論的各事告訴首相田中角榮。

中共嘗嚴厲批評「日本軍國主義的復活」，這批評被視爲基於美日安全條約的存在，及佐藤與尼克遜於一九六九年聲述台灣安全對於日本安全是重要的方聯合聲明。

竹入義勝對政府的解釋，顯然暗示中共對於上述兩點已採取較有彈性的態度，可能認爲雙邊關係正常化才是主要問題。

與此同時，現方訪問北平的中（共）日文化交流協會會長中島於星期一引述周恩來的話說，中共與西德正在計劃建立外交聯繫。

中島說，當星期日與周氏會面時，周「總理」告訴他，謂中共與美國關係正常化之前，將先和日本與西德建立正常關係。

中島又引述周「總理」的話說，西德外長舒爾將於不久訪問北平。

這裏的觀察家相信，西德總理勃蘭特希望預期在本年底舉行的西德普選之前，與北平建立外交關係。

周恩來表示明年會訪日

【東京廿二日路透社電】日本共同通訊社報導，中共「總理」周恩來昨晚在北平告訴一名日本國會議員說，如果中（共）日關係達致正常化，他將會訪問日本。

該社駐北平記者說，周氏在會見首相田中角榮的自由民主黨議員川崎秀二的時候發表如上談話。

預料田中下月底訪問中共，與中共領袖談商成立外交聯繫事宜。

據共同社報導，周恩來說：「如果首相田中的訪問是成功而兩國關係達致正常化的話，則我本人有可能訪問日本。」

【東京廿二日法新社電】朝日新聞今日報導，中共「總理」周恩來於星期一晚暗示，他可能於明年訪問日本。

這是這位中共革命領袖暗示他可能在最近的將來訪問日本的首次。

這事是於周恩來設宴款待現時訪問北平的自由民主黨議員川崎秀二及中（共）日備忘錄貿易局秘書長大久保的時候提起的。

法總統派遣外長 親訪西德英國領袖 討論歐洲高峯會議

【巴黎二十一日路透社電】今日此間宣佈：法總統蓬皮度業已請他的外長徐滿親自向西德與英國政府領袖傳達他最近對所建議的歐洲「高峯會議」的想法。徐氏將於本星期三日去波昂會見西德總理勃蘭特，而於次日去倫敦與英首相希斯舉行會談。

由於這個消息發得很倉卒，因此引起了人們的猜測，蓬皮度對高峯會議的舉行或不舉行，已有了決定。但據接近他的人士說，關於徐氏此行，並無任何不正常處。

據這方面的消息說，對於歐洲共同市場的現有及將有的十國領袖的會議，暫時決定在本年十月十九日舉行。「在過去的一個月中，是項情勢並未有改變」。

圖爲最後一批美軍於八月十日乘離峴港以西六哩的據點，而南越軍則[illegible]的情形（合衆社）

第十屆亞盟會議 昨晨在漢城揭幕

【漢城廿一日中央社電】第十屆亞洲人民「反共聯盟」大會今天上午十時在華克山莊宇宙廳正式揭幕，包括中華民國在內的共有十九個亞洲國家的六十餘位代表參加。

韓國總理金鍾泌在揭幕式中致詞時，呼籲所有愛好自由與和平的亞洲人民，加强團結與合作，以維護和平與自由。

金鍾泌總理說，雖然韓國目前正擴大對和平統一的接觸，但我們對共產主義的基本政策沒有絲毫改變。

他說：「這是因爲我們深信，共產主義不僅藐視人類尊嚴及否定自由與民主，同時堅持共產主義以暴力解決一切問題的陰謀」。

他又說：「目前正處於迅速多變的國際情勢下的亞洲人民，我們自應驕傲地證明，自由與民主制度在實現世界和平與繁榮方面，遠勝於共產制度。」

美共和黨大會揭幕

【邁亞密海灘二十一日法新社電】美國共和黨第三十屆全國大會在今天下午一時（當地時間）在此間舉行了揭幕典禮。

會議共舉行三天，參加的代表共一千三百四十八人。他們所要討論的問題在實際上早已決定好。大會並將提名尼克遜與阿格紐分別爲總統及副總統候選人。

揭幕典禮是按照傳統禮節舉行的，包括吹喇叭，大合唱，祈禱，選舉大會主席及黨領袖致詞。

【邁亞密海灘二十一日路透社電】今天在共和黨在此間舉行大會之時，警方對反戰的示威者作了第一次拘捕——六個人爲了行爲不檢，一人爲了作猥褻的暴露。

但示威者照常在一個月前由國民警衛隊居住的學校之外舉行列隊示威，但大致上很和平。他們向那學校裡的國民警衛隊高叫，希望衛隊們會參加示威的行列。

圖爲國際奧運委員會於八月廿一日在慕尼黑舉行第七十三屆週年會議時，主席布倫達治（右）和副主席基林逝在會議中的表情。（合衆社）

晚唱 夏灣月

如果舞廳股票上市

近來新股票上市頻頻，搞到客仔眼花繚亂，據說排長龍等候上市之新股，尚有六七十隻之多，大部份係中型股或者股仔，所謂股仔，卽係俾人三兩下手勢就炒起之細價股。有位老行尊曰：如果政府對上市之股票，不作佢何管制，將來再有二千隻新股票上市都唔奇。

有一個消息，唔知眞定假，有個舞廳老板，計劃將其旗下之舞廳，發行股票，如果此種舞廳股票上市，一定十分有趣，使股票市場，生色不少。

舞廳股票之資產估價，除咗擁有自置物業之外，最大資產，當然係舞小姐之合約，作資產估值時，就要詳細註明，例如：「第一份合約，係首[illegible]女阿娟或者阿芳，[illegible]擁有甚多豪客，拾[illegible]旺，與本廳[illegible]年合[illegible]，該舞小姐每月可替公司賺錢一萬元，一年爲十二萬，第二份合約，係靚女阿玲……」

資產紀錄，自然要詳細列出所有靚女合約，如果有一百份合約，估計每個舞小姐能够每年替公司賺十萬元，則贏爲展望，會有一千萬元。

舞廳股票上市之後，炒家就要經常上舞廳研究吓該廳之「資產」有冇變動，如果發覺有幾個合柱靚女，突然掛住與飛仔打得火熱，多日未見上班，馬上會歸淡，如果發覺所有靚女勤力返工，生意蓬勃，則又會歸好，將價錢炒起。

至於舞廳本身之股票價值，更有變化萬千，瞬息風雲之妙，例如突然增加一批舞小姐登場，舞廳就可以將「資產」重行估值，話本公司已增加大批青春玉女，[illegible]肉彈，預料營業情況，前途一片好景，於是可以開股，而炒家亦可以因公司有咁多玉女肉彈加盟而大炒一番。

至於發行股票之舞廳，預料生意必定有起有跌，到時好多男士，會買番三幾千股或者一二萬股，但地上舞廳之時大條道理，對太太話去研究股票價值，唔係去滾舞女，而太太團又會驚住丈夫會在舞場內外，對「資產」個別研究，亦會以幫丈夫手睇住股票價值是否有所移動爲辭，鬧進舞廳，於是，舞廳生意就左右逢源，晚晚爆棚，眞係賺錢矣。

至於舞廳股票上市，當然會有不少舞小姐亦買番一份，卽係不少人客匹股東，舞小姐又係股東，舞廳主人，大可以一個星期開一兩晚「股東聯誼會」，聯誼到通宵達旦，是則舞廳股票，必定更受歡迎，因爲有一隻股票

奧運如接納羅國 非洲國家將退出

【慕尼黑廿一日路透社電】非洲體育最高理事會[illegible]，如果國際奧運委員會准許羅德西亞參加世運，[illegible]撤出它們的代表隊。

他在非洲國家奧運委員會舉行兩小時半會議後發表有關此事的一項聲明。這項代表所有出席慕尼黑非洲奧運委員會發表的聲明說，羅德西亞懸着政治利害關係而置身於世運。

[illegible]定退出世運，如果國際奧運委員會堅持南羅德西亞參加的決定的話。」

圖爲星加坡第七週年國慶的軍隊巡遊的情形。（合衆社）

在共軍猛烈砲火下 擅作撤出基地主張 南越一指揮官被扣留

【峴港廿二日路透社電】北方司令部報導，憲兵業已扣留此間以南一個山頭基地的指揮官。這位指揮官於週末在共軍的猛烈攻擊下，下令他的部隊撤退。

他被質問失去據守桂山谷口的「露絲」基地。共軍於週末由寮國邊界的「庇護區」穿過山谷攻擊該基地，並同時佔領附近的桂山市。

政府軍正在基地周圍重整部隊向桂山以東推進，並準備在海岸附近的第一號公路周圍建立新防線，他們於昨日重整時受到輕微砲轟。

共軍在攻擊桂山前的同時並猛烈施以砲轟，在桂山市周圍的政府軍據點受到二千多發砲彈攻擊，西貢一位軍事發言人說，在砲轟中有五名南越士兵陣亡和四十五名受傷。

企圖在砲火掩護下推進的五十四名北越軍被殲。

南越空軍報導，其噴射機於昨日殲滅名一百二十三名北越軍和摧毀若干座一三零公厘大砲。

美機續空襲北越 毀大量軍需用品

【西貢二十一日法新社電】軍事發言人於今天說：美軍飛機曾轟炸離海防不足兩哩之處，使海防市的軍事貯藏區着火。

美軍噴射機於昨天並轟炸海防市區外的電[illegible]站，而這次則是數星期來美軍噴射機最接近海防的一次空襲。

與此同時，美軍噴射機亦曾轟炸河內東北三十一哩的樊城米格戰鬥機基地附近的一個飛彈基地及將河內西南的一座橋樑摧毀。

在北越的其他地方，美軍飛機已將宜安市東南的四座橋樑摧毀，並打擊鐵路交通，摧毀四十二架貨車車廂，並將清化東北的二百呎鐵軌炸裂。

美軍司令部說：美機爲繼續摧毀北越軍事力量，於昨天曾出擊北越超過二百四十次。巨大的B五二型轟炸機，曾轟炸最接近南越的北越城市，洞海附近的一個供應倉庫六次。

河內暴行的方式

河內發動攻勢侵略南越後，北越共軍在初期所佔據地區內所做的各種暴行，現在還沒有時間加以統計。但是，根據生還的難民及南越和美國的目擊證人的講述，美國務院發言人也就此事發表了聲明，指出北越共軍在很多地區都有這種暴行，對南越官員和平民進行報復和處以死刑。

紐約時報的西貢通訊員在八月四日的一篇頭版報導中，描述了北越佔據平定省後，公開處決數百名西貢政府官員和囚禁數千人的情形。該報告說，由目擊證人證實的死亡人數，約達二百五十人，據說，全部受害者的人數已接近五百人，另外約有六千人被囚禁在三個集中營內。

其中一次平民屠殺發生在四月二十四日，一羣難民企圖逃離廣治市時，在第一公路上遭受襲擊，殺死數千名婦人、兒童和老年人。一隊軍車在廣治市之南數公里外遭受砲火襲擊。五天後，在第一公路更南的數公里之外，又有一羣難民遇襲。第一次襲擊的受害人數還未知道，但第二次時，目擊者——他們目擊當場慘象，但沒有能力協助——相信受害的平民，達一千至二千人之多。

發生在這兩個地方的事件是可怖的，但對整個南越說來，它們還包涵了更可怕的意義。

尼克遜總統最近特別指出了一些人在報導越南事件時所採取的僞善的雙重標準。他說，很多善意和虔誠的人批評美國轟炸北越軍事目標的政策，在某些情形下，這些轟炸不幸波及平民，這是無意的。但是，總統指出，這些人對北越有意砲轟南越平民的行動，卻一字不提。

總統警告說，如果讓北越像清除政府及全國機關的非共黨勢力那樣，由河內接收西貢政府，等於使它將相同的暴行施在南越身上，至少有一百萬參加抵抗河內侵略的人，大部份已列入河內的名單上。

河內對待平民的政策，是視形勢需求而定的。在這次侵略中，他們並沒有在所有地區採取恐怖手段，北越民族統一政府成立之後，也沒有立卽採取恐怖手段。當時，也像今天一樣，他們向人民保證不會實施共黨獨裁統治。那些拘捕羣衆，處以死刑、消除所有佔據有勢力地位的非共黨人員等事件，都是後來才發生之事。那些說所有戰爭中交戰雙方都有暴行表現的人，有一點看差了。河內的共黨領袖並非單在戰場上才採用恐怖手段。恐怖手段是他們全權控制人民的整個政策的一部份，尼克遜總統所以認爲强迫一千七百萬南越人民接受共黨政府而引起大屠殺是最不道義之事，就是這個道理了。

寮共密使遞簡 回覆停火建議

【永珍廿一日路透社電】寮共密使泰坦上校今日將一封寮共領袖蘇凡諾旺的信，交予蘇佛瑪親王。

該信內容預料在寮國內閣於星期三日的例會中審查過後，予以公開。觀察家相信，該信是回覆蘇佛瑪於上月杪給他的信的，可能是爲在處於戰爭中的寮國，將來談判停火鋪路。

瑞典天文台錄得 庫頁島區域地震

【瑞典．烏普沙拉二十一日法新社電】烏普沙拉天文台於今天較早時，曾錄得日本以北的蘇俄庫頁島區域發生地震。

該次地震被當治特地震儀錄得的震度是六點六度，而地震中心則大約在地球表面以下大約三百七十五哩處。

圖爲高棉軍於八月廿一日在第一號公路推進時，一名青年士兵在整理頭上的僞裝的情形。（合衆社）

烏驅逐亞洲人事件 坦桑尼亞提出譴責

【三蘭港二十一日美聯社電】坦桑尼亞的總統尼雷爾於星期一日對於烏干達總統阿敏的驅逐所有在其國中的亞洲人事件作出了譴責。

這是第一個非洲國家領袖對烏干達的亞洲人問題發表了意見。問題中包括決定將持有其國公民身份的兩萬三千名亞洲人驅逐，並使之成爲無國籍。

在坦桑尼亞也有八萬亞洲人，其中有四分之一是持有該國公民身份的。

這位坦桑尼亞的領袖同時指出：非洲國家的領袖不能譴責南非的種族主義者，而在黑人的獨立國家裡犯了同樣錯誤時，卻予以緘默。

【新德里二十一日路透社電】印外部今日在此間說：對於被烏干達與「非烏干達公民的亞洲人」一起驅逐的「持有烏干達公民身份的亞洲人」，印度當然不願負責或接受。他們說：「印度不願做這些人民的垃圾堆」。」並說：「沒有一個國家有權利將它的公民隨便向其它國家亂送。」

這方面的消息說，除非是其它國願意接受，烏干達應該對這些沒有國籍的人負全部的責任，而在雙方協議之下進行。

新都 太安 樂都 柴灣 英京 金陵 英華 寶聲 全線 仙樂 大放 國民 文華
後天 岳陽 夏台鳳 左艷蓉 領銜主演
星期天不放假
皇后 今天五場 美高梅不朽巨片！ 茱地嘉蘭最佳遺作 綠野仙踪 Wizard of oz 最佳兒童神話故事
文華 今天五場 文正公司色情巨片 電影圈秘聞！製片家醜史 色狼製片家 STARLET
皇都 今天五場 派拉蒙公司巨片！ 張天師遇鬼迷的捉妖趣事！ 天師捉妖 百看不厭．奇情巨片 The Fearless "Vampire Killers" 導演大發公司七彩諷刺喜劇 皇煌
總統 華盛頓 東城 域多利 國華 美高梅大貢獻 全港影評盛讚 每日五場 高度爆炸性 奧利化烈 芝露聖鐘 領銜主演 越獄犯飛簷走壁 毒婦人佈殺夫計 動作狠辣 劇情曲折 氣氛緊湊 動魄驚心 兒童不宜觀看 悍匪大人伴 SCREAMING TARGET
膚の友 痕到落腳．痛到入心 試用一次．澈底根治 ▌今田研藥工業株式會社出品▌
脚癬……脚癬……（俗稱香港脚） 强力殺菌抗藥素，易再發，難根治。西脚癬以殺滅一病，一日塗擦，二個月具有奇效，治療脚癬藥劑之首選。其他所有寄生細菌性皮膚病如：皮膚炎瘡．無名腫毒．脚趾痕癢．濕疹疥癩．殺蟲止痕．減癬療瘡．均奏奇效 各埠藥行藥房有售
民樂 龍華 光華 寶聲 利舞台 麗華 國泰 北河 恆星 寶石 龍城 關娛樂 國都 永華 福星 荷李活 倫敦 黃金 觀塘 亞洲 美麗宮 好景 明月
今天港九二十戲院五場 雙綫空前聯映 便利各區觀衆就近欣賞
麗都．寶華．光華三院卽將加入聯映
笑聲響遍全港九 近十年來最佳喜劇 第一個午夜場破紀錄 第一任何紀錄．破一切紀錄拜日．
SHAW SB SCOPE
翡翠荷李活加午夜場 睿滿影壇傑出奇才 李翰祥導演 擧手投足都是戲 嘻笑怒罵皆文章 俗中自有俗中趣 豈止俗中自捧場
許冠文 榮譽主演 大軍閥 何莉莉 特別客串 胡錦 美艷巨星 主演 狄娜 藝術艷星 色相懷牲
邵氏出品 必屬佳片 光芒萬丈 照耀寰宇

最成功的男扮女裝藝人

・小兵・

英國舞台上最美麗的女紅伶不是女人，而是由男人扮成女藝員的丹尼魯，這個五英尺十寸高的男人，登台時不必穿高跟鞋，當他以女人姿態粉墨登場時，人們大讚他是一個「最美麗的動物」。

當這個男人未化裝爲女人時，他是一個四十四歲的鬢邊有些少灰白的男子，但是經過化裝後上台，她的一舉一動，及面部與唱歌時的嘴吧，是純粹女性化的，而且有點誘人，無疑已成爲英國最成功的舞台藝人，他在倫敦西區一間劇場最轟動的節目是「在皇宮的丹尼魯」，一連演出了兩年，配合他上演的是女性，相形之下，眞的女人反而失色，這一個節目曾給一百廿萬觀衆看過了，共付了二百八十萬美元的入場劵。他已準備拍第一部化裝爲女人的影片了，成本六十萬美元，在少有次數的電視片中露面，已確成轟動。丹尼魯在倫敦開設了一間五月花俱樂部，今年三月因爲改建的關係，暫時停止活動，俱樂部有一萬四千名會員，將來再開幕時，這些會員不會失掉的，他的俱樂部會員，其中還包括英瑪嘉烈公主及史諾頓伯爵呢。

丹尼魯在舞台上扮過不少名女藝員上台，瑪琪德烈治、美蕙絲、珍姐羅渣絲、伊莉莎白泰萊、巴巴拉史翠珊，都被他演活過的，在他的生活中，大部份時間是以女人姿態出現，不過，他扮女人上台，受到的是稱讚，沒有人罵他扮成肉麻的人妖，他的演出是健康的，雖然是如此成功，丹尼魯并不欣賞化裝爲一個女人，他很坦白地說：「我永不想做一個女人」。

這一句坦白的表示，也是丹尼魯受任何一個看衆接納的原因，從米特蘭的汽車工廠工人以迄他們的太太，及瑪嘉烈公主與若干貴族，都說笑到流淚，他的幽默談是頗受欣賞的，使場內的人莫不大笑。

丹尼魯這個年齡大多數藝人已走下坡了，但是他的表現是蒸蒸日上的，他做了不起的地方，是雖然扮女人上場，而對於任何方面都沒有開罪，即使是七十歲的老姑母，也不致於受到劇內的表演所冒犯。尤其是他根本演的是喜劇。

他說：「我只是演戲令人大笑，男人扮醜扮成女人，當然有他們悲哀的一面，別的男人也許扮女人另有他們的理由。」其他的男人視他有異癖，他不以爲異，他知道有不少人男扮女裝，因爲他們喜歡這樣，而不是爲人賺錢。丹尼魯認爲男人扮女人唯一理由，是爲了使人發笑，那還可以說得過去，不然的話就是非常邪惡了。

丹尼魯與別的男扮女裝不同的地方是，他將假髮與假睫毛與胸墊解下來後，懸掛在化裝室中，而不是拿回家去的，與其他的有異癖的男人，回家才御裝，大不相同。他上了台，就不是威士德郡的男子，而變爲完全不同的人，或許說清楚些，是五十七個不同模樣的女人，因爲他扮成任何樣子的女人，都是唯俏唯妙的。

他是一個男人喜歡他的人，因爲他是一個會說笑話的人，他們笑談有雙重意思，女人喜歡他，因爲他扮飾女人，把女人更爲美化了，他的全身沒有絲毫男性氣息，亦沒有妖相，對他大爲稱許，丹尼魯知道女人有一種奇怪的天性，對於扮演他們的人顯得熱愛，她們並不認爲他對她們是一種威脅。

丹尼魯說：「其實我是一個假的女人，全身體一個部份都是假的，但我創造了一個性格，因而習慣了人造的東西，我有一點感覺到不自然的是扮演他人的性格。」丹尼魯已自成一格，人們開始說他是一個明星，他的成名並非出乎意表的，他現在享有國際的名譽，因爲他的演出極爲認眞。

他出身是一個舞台藝員，在舊式的傳統音樂所長大與受培養的，他受的教導要做被人尊敬的演員，他願意扮女人登台，過程是很奇怪的，當年他在星加坡演舞台劇「白色貨物」，身上披了一條白色床單，扮女人不用化裝，已十分相似，別人對他說，演女人演得好成績，現在他承認扮女人的收穫巨大。去年他在泰晤士地方，購入了一座價值廿萬美元的酒店，他打趣地說：這個有廿八個客房的小酒店，是他退休歸隱的地方，雖則他永未想過要退休，丹尼魯仍在最紅的境地。

他說：「我的工作是我的生命，我是一個令人驚奇的完美主義者。」但他未結婚，他承認在年青時幾乎結了婚，是否明日會討老婆，甚至他本人也不知道呢。

新鮮

德國學術交流署資助留學生就讀

在德國的二萬五千名外國學生，差不多有十分之一是受到波恩巴德•哥得斯堡的德意志學術交流署的獎學金支助的嘉惠。這些來自世界各地的學生，都攻讀各式各樣的科目。無論是德國土生的學生，抑是外國學生，他們同樣有機會獲得「學術交流署」的支助，在世界各地從事研究計劃。

學術交流署亦爲德國人安排到外國講學。反之，外國人到德國考察或講學，學術交流同樣予以安排。

學術交流署跟其他許多促進德國和外國文化交流爲任務的機構一樣，其歷史遠溯至物質缺乏而人才靠輸出的威瑪共和國（公元一九一八至一九三三）。

一九一八年，正值第一次世界大戰結束，德國一窮二白，當局於是成立互惠的交換獎學金制度，作爲重建德國的一項努力。

一九二三年，海德堡大學設立了一間學術交流辦公室在促進德美交流的信念之下，與紐約的國際教育學院取得聯繫，這可算是刻奏膚功。過了兩年，它的工作愈來愈繁重，必須搬到柏林，該署並正式命名爲「學術交流署」。一九二六年，該署與英國建立了交換紐帶；一九二八年，又一個接着一個的與法國、愛爾蘭、冰島、匈牙利、智利、加拿大、意大利、西班牙等建立同樣的關係。

一九二九至一九三〇年間，有七十一名德國學生受到交換獎學金的嘉惠，到外國留學；同一期間內，亦有八十一名外國學生獲得獎學金應邀到德國留學。同今天的情形比較，這進度當然只是不過不失而已。

今天，幾乎可說是開天闢地的。一九五〇年重新設立的學術交流署，在一九五五至一九七〇年間，爲外國人提供了二萬四千八百卡九個獎學金到德國留學；在一九五六至一九七〇年期間又發出四千三百三十八個獎學金給德國人到外國留學。因爲給外國人的獎學金多數爲期兩年半至三年，而給德國人的獎學金則通常只有一年，所以上述期間實際有七千至八千名外國人受到交換獎學金的嘉惠，而德國人則有四千左右。要正確地瞭解這些數字，必須懂得個別獎學金支助的類別，一份獎學金對一個人的一生往往有着決定性的影響的。學術交流署的基本原則之一是，任何形式的支助，如果附帶甚麼條件的話，那就是必須直接付給指定的人。所以該署不理會是甚麼國家，總之以學歷作基礎，只把獎學金逐個發出，而不批發。故此學術交流署的獎學金不是一項慈善事業。不過，如果有兩個人申請獎學金，而學歷相同，那當然是優先考慮家境較窮的一個。

德國的爵士樂

早在一九二一年已有人宣佈爵士樂死亡，但它至今卻仍然生存。世界各地經常舉行爵士樂節，其中最有名氣的要算美國新港和蒙特里爾的節慶，其次便輪到「柏林爵士樂節」；一九六四年以來，柏林的節慶每年定期舉行。美國爵士樂評論家李安納德斐特在「洛杉磯時報」說：「如果有誰人以爲爵士樂已死亡，他只需去柏林開開眼界。」

過去八年來，西柏林舉行的爵士樂節，差不多所有爵士樂界的重要人物都不約而同出席，前衛的音樂家也受到邀請，盡情表演爵士樂的新技術。柏林爵士樂節的表演者不僅演奏爵士樂，就是與爵士樂有關的樂曲（由民歌到流行性音樂）亦在演奏之列。例如，節慶開幕是演奏一九五六年起在全世界流行多年的靈魂音樂，然後輪到爵士樂鋼琴家何瑞斯•蕭佛表演，蕭佛的成名作是「宣道書」。

另一位別出一格的鋼琴家是艾洛爾•嘉納。柏林對他是不會感到陌生的。他是最重要的爵士樂鋼琴家之一，他尋求出一種方法，把爵士樂傳統和當代樂曲聯繫起來，最受樂迷和批評家激賞的其中一名表演者是鼓手菲利祖•鍾斯。鍾斯的聽衆常常在散場後不走，請他和木簫手東尼，史葛繼續演奏，爲時達半小時。歌星沙拉•荃漢也贏得很多喝采聲，她在美國被稱爲「聖品人」。慢調式和抒情式的歌謠是她的擅長。

鋼琴家蕊奧尼厄斯•莫因克、喇叭手迪斯•格里斯披、高音喇叭手查理•柏克，多年來都受到柏林爵士樂節的邀請，參與表演。一九七一年，莫因克在柏林與格里斯披，索尼•史迭特（中音喇叭）、戈爾•麥堅衣（低音樂器）、厄特•巴拉基（鼓）等攜手演出。茱莉•德里斯珂爾高歌布卜•狄倫的「火中圓輪」，一夜成名，這與華出她的名字在於說明很多流行音樂家在柏林爵士樂節的表演是介乎於爵士樂和流行音樂之間。同年，英國的爵士樂和流行音樂樂隊COLOSSEUM在柏林的演出，充足證明在不同音樂格調之間劃出一條清楚的界線是不可能的（該團稍後解散）。另有一班理樂歌唱家組成「信仰之星」樂隊，以「靈波」感人著名，樂隊的成員用另一種方式說明不同的音樂格調可以結合在一起，這可謂殊途同歸了。

鄧•霧理斯沿着這條道路走亦十分成功。他所領導的樂隊規模特大，他自己是喇叭手。曾數度應邀出席柏林爵士樂節。當局從傑出的室樂家中爲他募集樂隊成員，組成「柏林夢鄉樂團」，霧理斯使用該團的樂譜表現新穎的爵士樂旋律。

除了邀請外國音樂家參加之外，東道國亦派出著名的爵士樂名家出席表演，例如喇叭手曼弗烈德•舒奧夫，鋼琴手伏爾夫岡•當納。總之，柏林爵士樂節一年比一年受歡迎，而招來的批評亦多，有人指責該節慶的主持人佐金•昂納斯，自闌達德說他不給足夠的機會讓前衛音樂表演。自闌達德辭職了，他一共主理了柏林爵士樂節八年之久。預料今年十一月依時舉行的柏林爵士樂節將另有一番新面目。

法國風情

我認識一個法國人，他的祖母每天給他端早餐，當她行一步，她都怨自己骨痛，而他又整天都要聽她發嘮囉，但他是知道非常需要祖母的。

另外一個美國人有這樣的見解：「人類是一種動物，而每個人都需要體貼及向人投訴。」

有些團體是把青年脫離了同自己年紀的組織。一個大學女生通常在家的，除非有一個男朋友帶她去飲茶，或她們可能會被邀到附近的鄰居家裡參加派對，就是在這些派對裡，也有不少機會，男子們佔據一角，而女子們也成爲一組。當青年人初相識時，他們已很熱烈地傾談，凡大學生相聚的餐館，很容易成爲朋黨之聚所——工程系學生佔一間，理學生又佔一間，女子們多數成羣結隊的去餐館，而很少單獨去的。

在餐館裡很容易認識別人，他們可能是單獨的或是成羣的，但他們會對每一個人談話，友誼並沒有競爭性的。

當他們幾天沒有見到新相識的朋友到餐館時，他們可能說：「我們不知多麼的期望見到你啊！」可能他們並不注意到這句話的意思，但他到底也是出於好意的。你可以幻想美國男子們會說這樣的說話嗎？但我非常期望他們會這樣說。（完）

陰陽鏡

萬花筒

性教科書會否被禁

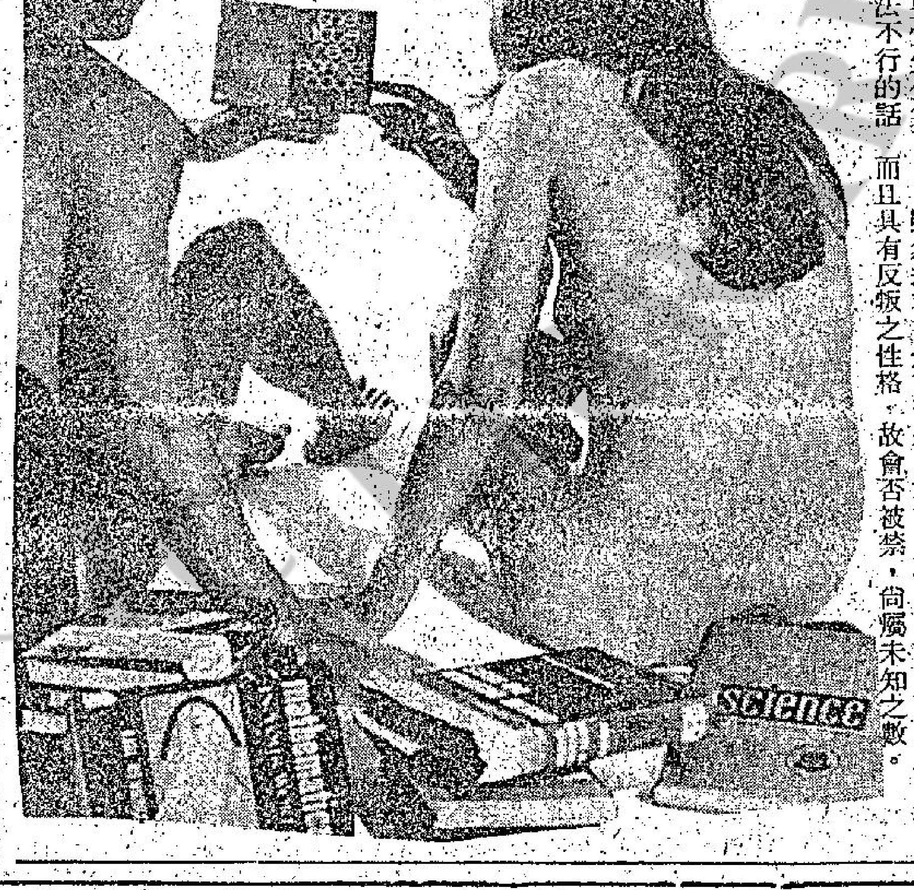

這本「紅皮書」教導學生們怎樣去避免老師煩悶的教書方式。

「告訴你的老師他的教學方法不行，叫他想一些較爲有趣的話柄。」

「如果這樣還不成功的話，你盡可自顧自的看書冊。」

「小紅皮書」並建議現代的學生，不應再要受先生氣，它說：「如果學生們認爲這個先生的教學方法不行的話，應坦誠的向老師表示，如果這辦法不行的話，應向校方最高當局投訴。」

「雖然『告老師一狀』是一件非常嚴重的事，但你們切勿害怕，因爲沒有批評，使不會有改善或進步。」

「如果你們恐懼的話，應聯合起來，或要求家長們的支持。」

該書並指出：雖然校方有時不能將壞先生撤職，但教育當局同意，如果眞是發現該名教師有問題的話，則可能根據規條迫令其自行退休。

當談及性事時，該書教導學生們應親身嘗試領會性到底是苦還是樂。「這段並沒有涉及愛和感情的問題，它祇是指導你們如何去進行，至於到底是苦還是樂，則應由你們本身去領略。」

該書並不鼓勵學生們去吸毒，但它認爲吸大麻與喝酒及咖啡無大異。

雖然這本書並沒有鼓勵學生吸毒的字句。但從其字裡行間，學生們不難會誤會吸毒並非是一件嚴重傷害人生內部機能的東西，而引致其作嘗試之舉。

該書最後的結尾指出：「我們不能將學校與社會分開，你需要盡力改進，社會是汰弱留強的，但切勿被淘汰的是你自己。」

「每一樣在學校發生的，同樣會在社會中出現，每一樣事情，無論其是如何渺少，都能引起一定的作用。」

「創造和改變環境的權力，操在每一個人手中，世界上每一個地方，每一個不同民族的人都是一樣，無時無刻不是在盡力地改善。」

雖然這本書是有若干教導作用，但由於其用詞大胆，而且具有反叛之性格，故會否被禁，尚屬未知之數。

百歲救火車

德國康斯坦斯湖畔的康斯坦斯市，應它的兄弟市法國巴黎南部的芳登布祿市的邀請，參加一項盛大的消防慶典。爲了表示祝賀，德國客人現正計劃將一部一百歲高齡的救火車贈送給法國兄弟市。康斯坦斯代表團包括消防人員在內，將會把這一部新的博物院陳列品徒手推往六百公里遠的新居。在最初的二百公里路程，由消防局人員推車，以後就由一個廿四人組成的隊伍，每天推行三十五至五十公里。在旅程中的最後幾天，康斯坦斯市長和幾位市議員亦將參加推車的行列。在一九七〇年間，芳登布祿市爲了慶祝締結兄弟市十週年，曾經舉行一項運動，由該市代表團乘坐橡皮艇經過不少河流直至康斯坦斯湖，於是康斯坦斯市代表團今次由陸路進發，作爲禮尚往來的回拜。

海洛英的起源

最可怖的是，新上癮的道友年齡和數目恰成反比例，上癮的人數愈多，他們的平均年齡係愈低。

海洛英爲什麼對少年人有這樣致命的吸引呢？

孩子最重視就是取得和他同輩人的尊敬，注射海洛英便是爭取這種敬意的一種方式。今天的少年人認爲注射海洛英是一種體面之事，那種骯髒老翁躲在黑暗街路中吸食海洛英的形象早已死去了。誰注射海洛英，誰便是英雄，一個孩子上了癮，他的同輩朋友便視他爲英雄，爭起而倣效之，於是，一傳十，十傳百，少年道友便愈來愈多，甚至連十歲大的孩童也染上了毒癮。

這些癮君子遍佈各地區、各階層、各種年齡，他們有些出身於收入在六個數字以上的家庭。有些父母是政客，有些是醫生或律師的子女，亦有些父母和兒女一樣都是癮君子。

海洛英是用走私方式運入美國的，這種販毒組織大致上都由黑手黨控制，但有時連黑手黨也無法全面兼顧，由此可知這種生意市場的龐大。

還有悲上加悲的事，那些少年道友本身就是海洛英的推銷員，他們不但自已染上了毒癮，還要拖人落水，以便自已從中抽取佣金。

一個十九歲的少年道友說：「自從我變成道友後，我的學業成績便一落千丈，因爲我上課時常常提不起精神，我亦因此而失去了爭取籃球獎學金進入大學攻讀的機會。」

奇聞共賞

辦理離婚公司面世

世上的事可謂無奇不有，在美國底特律市有兩間專門教人以簡易方法去進行離婚手續的公司，一經公開營業後，其門如市，最後導致律師公會出面通知其關閉，原因據說是不合法律規則，亦有人說是有人眼紅其搶去了不少生意。

這兩間專門教人以「不求人」的簡易方式辦理離婚手續的公司，一間名喚哈利阿富公司，另一間則名爲格利威公司，他們的負責人有鑑於年來離婚風氣大爲盛行，但是離婚的手續卻極爲複雜，麻煩多多，於是他們乃在底特律城開設了兩間公司，去替那些婚姻破裂的夫婦辦理簡單的離婚手續，他們最先在報章上刊登一些非法律性的廣告及意見，謂有律師能替人辦理簡易的離婚手續，同時公司方面又負責供給法庭申請離婚的表格給那些要求離婚的夫婦，並表示可以替他們將表格遞入法庭等候批准，所需的手續費由五十美元至一百美元不等，而一般律師公會屬下的律師通常所收取的費用則是由二百美元至四百美元不等，基於價廉而手續又簡便的關係，所以自這兩間公司成立後，其門如市，大有接應不暇之感，故亦招致律師公會會員的非議。

爲此律師公會的負責人開了一個會議，商討對策，最後還是決定由密歇根州律師公會出面發出通知這兩間專門辦理離婚手續的公司關閉，否則將採取法律行動去制裁，據說是因爲他們的服務範圍已違反了法律，但是這兩間公司的老闆對此則頗有微詞，他們認爲律師公會之所以要揚言採法律行動來控訴他們，主要不外在乎削減了他們的實際收益，而與觸犯法律無關。

與此同時，這兩間公司的老闆亦與他們的私人法律顧問商討補救之道，看來他們在禁制令仍未下之前，是不會停止營業的，要靜候法庭的判決始作最後決定的。

菠蘿罐頭

全片型 半片型 只售$1.50 碎片型 只售$1.00

零沽批發 一律歡迎

台灣民生物產有限公司：九龍尖沙咀彌敦道壹百號（東英大廈） 分店：北角英皇道壹三五至壹四三號 旺角分店：荔枝角道廿二號（東興大廈） 灣仔分店：莊士敦道廿號（東生大廈）

工商晚報 分類廣告

銷數廣 效力大 收費廉

每段 大字四個 小字卅四 每天元半 上期收費 不折不扣

凡涉及法律性廣告，請攜同身份証來本報辦理刊登手續。

洽刊處：
(一) 中區辦事處利源東街八號地下 電話：二式三五四九五・二壹式三八
(二) 灣仔分域街十八號本報廣告部 電話：七三二九二七・七三零零八
(三) 彌敦道壹零零號東英大廈式零壹室生記租務處
(四) 旺角彌敦道七六六號B地下（近太子道口）
(五) 油麻地上海街三壹九號老寶公司
(六) 九龍城生生周金行（太子道四三式號）
(七) 青山道生生周金行（青山道三六式號）
(八) 油麻地生生周金行分彌敦道式式壹號
(九) 旺角生生周金行（上海街三六壹至三三號）
(十) 深水埗生生周金行（大埔道四七號）
(十一) 佐敦道生生周金行（佐敦道四七號L）
(十二) 紅磡生生周金行（蕪湖街九十至九十壹號）
(十三) 荃灣生生周金行分荃灣至（青山道）
(十四) 元朗生生周金行（大馬路壹號E）

商業

聯邦公司 打蠟 K 656078 K 834621 H 707414

打字機 油印機 H 738540

七彩公寓

皇后招待所 一流設備 迷幻燈光 水晶套房 嫩鴿兩味 雞項三味 中西菲泰 住家客串 任君選擇 殷勤招待 保證滿意 旺角砵蘭街六〇號麗聲戲院後面二樓

立信搬運有限公司 東門搬屋 H-720030・729484 K-627545・622941

中聯搬運公司 專門搬屋 H-717922 708973 K-315656 850620

聘請 打什包裝

電視機讓

出讓

陽光無線電器行 營業部 修理部 址：尖沙咀山林道十五號 電話：K670400 K671546

20元修電視 包料工連 K449954 K317500 光明行

華安招待所

皇宮招待所 超級豪華 酒店風格 享受勝地 專人搜集 中菲印泰 各地名花 包羅萬有 以供選擇 專誠服務 招呼週到 旺角花園街45—47號二樓

長安招待所 高級設備 歐美情調 一入斯門 如登仙界 專家搜集 中菲印泰 名花異草 包羅萬有 專誠服務 招呼週到 旺角砵蘭街二百六十五號二樓

德信烹飪學校 專科大廚五位長駐訓練下列廚師 學菜 西餐 燒烤 點心 配酒 （電話索取簡章 免費寄到） 彌敦道477號二樓索章電話K808062 校長：鄧之 F.CF.A.LONDON

陳榮 請搵入廚三十年作者 畢業後隨時介紹到各大酒樓實習 增設豆腐全科 欲想出國謀生 電話：702126,711175 北九龍英皇道145號三樓（民衆大廈） 九龍永星街二號二樓高雅酒樓對面電話856096

英人教師 MR. EDWARD

慧命功

香港商科語言書院 英文拼音・英婦會話・日文・法文・數學全科・GCE班・打字・簿記・德文・國語・珠算・出入口文員班・電腦專科班・TOFFL・信札・中英會計班 旺角彌敦道607號新興大廈三樓（大人公司對面） 旺角彌敦道593號創興銀行大廈5樓 電話：859364 電話：858440

招生

世界性筆友

誠徵伴侶

徵求

聘女職員

請什工

印刷技工

如刊登廣告 電話七三零七零八接洽

風濕 胃 岑偉強

鼻 程普德

江濟時 江覺知 父女中醫師 精醫婦兒內科殘頑久病

醫藥

稅帳

待聘

郭小莊未來港 陳曼玲已賦歸

由台灣來的每一個人，都喜歡在香港大買東西，尤其女明星買得最多，有幾個買得最大手筆的，幾乎想把整間百貨店搬走。郭小莊，是其中一個。

她上一次來港，買東西數量之多，令人咋舌，T恤、絲襪、牛仔褲……等等，一買就幾打，甚而煙灰碟也買了幾十隻，臨走時行李過重，不在話下！那時，有人笑對郭小莊說：「等到『王羽大盜』在香港上映時，你再來一次好了，可以再買一次東西！」此時，「王羽大盜」即將上映，沒聽說郭小莊再來，大概分身不暇之故。

郭小莊，原是平劇著名刀馬旦的，曾出國演平劇，功力相當。「王羽大盜」編導丁善璽，特為展其所長，在片中讓郭小莊演一個舞台紅伶，有穆桂英征西的戲中戲，唱做唸打，果然精彩！

曾於本月初再飛赴英倫的陳曼玲，遲遲而返，導演梁琛盼得甚急，祇為維新公司的偵探打鬥香艷片「鐵膽擒兇」，其他主角戲已拍了相當，祇是未拍到陳曼玲。

亦由於陳曼玲久滯英倫，一度外傳梁琛打算換人，今已証明非是。

陳曼玲亭在十八日下午悄然歸來，一下飛機，隨即打電話向梁琛報到，梁琛當堂鬆了口氣，連隨積極安排陳曼玲的戲，由二十日起，在銅鑼灣維多利亞公園附近，借得某戶人家的豪華宅邸拍實景戲，接着是直落多天都拍陳曼玲戲場，分別在夜總會、海灘、郊外風景區等地方進行。」和陳曼玲演對手戲的，有陳鴻烈、白鷹、秦沛、高剛……等生角。（圖為「王羽大盜」中一幕）

影帝化身大英雄

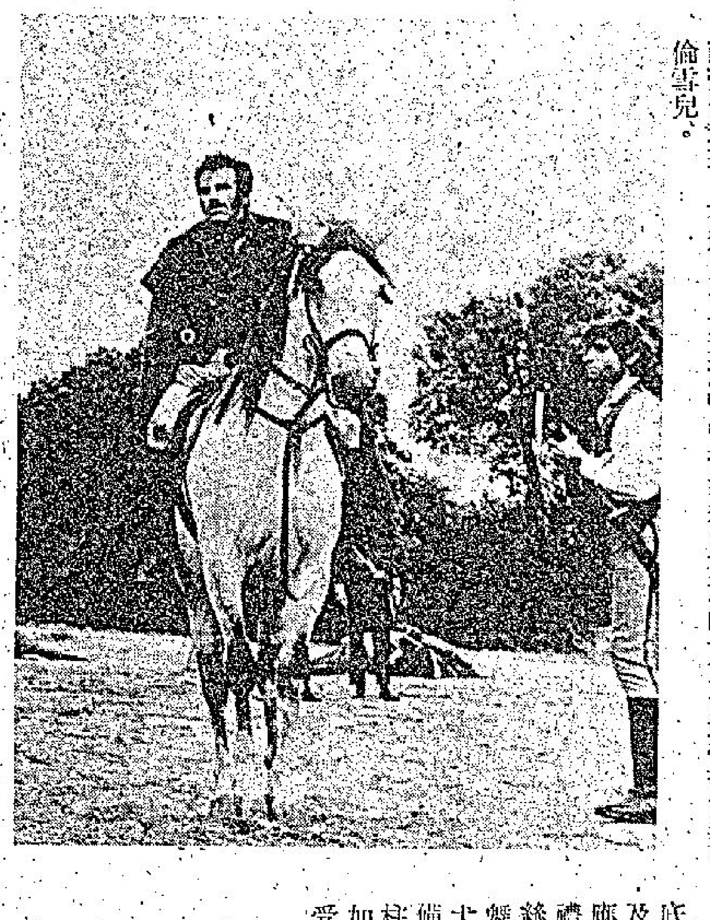

圖中的白馬英雄，就是委內瑞拉的游擊領袖西崇保利華，在影片「大英雄」中扮演這位英雄的，就是影帝麥斯美倫雪兒。

帝國皇都禮聘 一流歌舞表演

由於貫通港九的海底隧道通車之後，皇都及帝國兩家夜總會為適應新的趨勢，不惜重金禮聘世界第一流巴黎露絲嘉歌舞團及阿根廷歌舞團貢獻最精彩節目，尤其是這兩家夜總會設備現代化，樓底高而無柱，場面大，氣象萬千，加上雙料娛樂，所以大受知音人士熱烈歡迎。

花園錦簇 ·大人·

韋依娜歌舞全材

韋依娜雖年輕，卻長得亭亭玉立，已具少女風範。她獻歌於「新麗琪」歌廳，與她的妹妹依依同場演唱。依娜能歌亦能舞，對歌劇頗有研究。那由於她從小愛好歌唱和舞蹈，曾在「華強藝術學院」學習之故。依娜歌藝不俗，唱抒情歌好，唱「叫」的一類歌曲也好。尤其她唱黃梅調歌曲，似「扮皇帝」、「戲鳳」，連唱帶做，小噱頭甚多，極受歌迷群衆歡迎。

丁倩登台「國際」

民謠歌后丁倩，已於週末登台「國際」演唱。丁倩剛自台灣返來，獻唱於「美麗華」。數月前，丁倩曾在「國際」唱過一個短時期，頗受歌迷歡迎。在香港，出現過好幾個所謂「民謠歌后」，不及丁倩遠矣。更不及丁倩穿着民初服裝，那樣的婀娜多姿，明艷照人。說聽丁倩可以，說看丁倩也可以。

謝雷進駐歌劇院

謝雷終於抵港。他已進駐「香港歌劇院」，與他同時來的「五花瓣合唱團」拍擋演唱。「五花瓣」由五個少女組織而成，再加入個謝雷，實力相當強勁。傳歌劇院到十月底，陳子敦退出，葉柱獨資繼續。據鴨頭話：他與葉柱同時退出，究竟如何，此是他們內部之事。娛樂事業變化多端，有時，當局者都會瞭查查不知所以然的也有。

「梅花邨」在「銷金窩」

「梅花邨」在「銷金窩」原址，開設第一支店。上星期五正式開始營業，店內坐滿賓客。「梅花邨」經營客家菜，由中午起直到夜晚一時正，尚有麻局菜供應，設備佳，招呼好，菜蔬新鮮，是北角居民們之福音！（圖為：韋依娜）

七先生 龍公

手勢慣

查理士羅頓永垂不朽

所謂「長江後浪推前浪」，在近幾年間，國際影壇上出現了不少成功的新星，然而，一件不可否認的事實，那就是在新星羣中，很難找得到一個「萬能老倌」，能夠有廣泛戲路可以演任何角色的人。而在老去的一羣，或者經已作古的影星中，卻不乏這樣的人材。

提到了這一個問題，不其然就使人想起了查理士羅頓來了。他真不愧為影壇有史以來最傑出的一個人物，戲路縱橫，任何角色放在他身上，都能夠發揮他的演技。在戰後，最令人難忘的一部片子「雄才偉客」。它是一部法庭審案片，這原是最容易令人感到沉悶的，而他竟能演到令人不忍離座。

查理士羅頓在影壇上飲譽了數十年，在他生前的早期作品中，一部叫做「鐘樓駝俠」的片子，當時就被列為影壇「十大名片」之一了。他在片中，扮演一個其醜無比的駝子，不但在造型上成功，演技就更是成功。與他合演的女星，是慕蓮奧哈拉，她，時至今日，仍然能以艷星的姿態出現。

談到查理士羅頓的演技，真的可以說是前無古人，後無來者。他不但擅於發揮內心的感情，實在他每一寸肌肉，每一根毛髮都是會演戲的。就以「鐘樓駝俠」為例，雖然在化粧上已失去他原來的真面目了，但他依然能表現得那麼突出呢！

查理士羅頓是最令影迷懷念的，他的一部舊作「鐘樓駝俠」已決定重新發行，將要在香港再度推出了。

淺彈輕唱 丹鳳

李翰祥新戲路「大粗」

何莉莉罵大軍閥說話太粗，許冠文說，「你怎知道我那話兒粗？你來摸摸吧。」」這是大導演李翰祥「走新戲路」手法之一，亦太粗俚了。

任你擂，任你浸

長江女星孟秋，拜韓國合氣道宗師池漢載為師。奉上香茶之後，并送他手表一隻。最好送的是星辰表「任你擂」、「任你浸」也。

的士生意，大叫難做

的士大叫「生意難做」，但目前一部的士連牌照在內，搶到十二、三萬元。其難做之處，就是要花十二、三萬元。

保羅紐曼自資自演

鄭氏影業公司一連串的攻勢，積極地展開。行將推出的影片，包括一部「奪命判官」。主角是保羅紐曼，阿娃嘉娜、積嘉琳，並由尊哈斯頓担任導演。這部片是由保羅紐曼出資拍攝。

「奪命判官」是根據美國西部一位傳奇人物來賓法官的軼事，改編上銀幕的。這是一位鐵面無私，執法如山，而且能文能武的執法官員，所到之處，西部歹徒聞風喪膽，不少壞蛋被他審判後，喪生在絞刑架下，保羅紐曼參加片中演出，並有安東尼拍堅斯、塔亨訛、洛地麥杜華、史地西基殊等。

這是一部別具風格的西部片，實在是一部令人激賞的好影片。這片格調很高，為一部不易多得的好片，故事曲折動人。保羅紐曼扮演法官，演得相當出色。尊侯士頓為荷里活的大導演，他處理大場面，確是有大手筆。

圖為「獸王之王」中的大野象。

被譽為「台灣通」 凌波再赴台拍片

台灣、星洲、泰國、香港四個地區連環飛行的「影后」凌波，甫自曼谷歸來，又要趕辦再飛台灣的手續。

凌波再次赴台，是為邵氏主演新片「馬蘭飛人」，將有較長時間的停留。

「馬蘭飛人」是丁善璽重回邵氏執導的第二部新片，演員陣容非常紮實，除「影后」凌波領銜主演外，還有王戎、凌音、田野、易原、田琛等聯合主演。

「馬蘭飛人」的故事，是描寫台灣東部山地同胞反抗日人侵略的史實，劇情高潮迭起，可歌可泣。

據說：為了增加故事的真實性，全片將在台東縣馬蘭地方實地拍攝，深山峻嶺，茂密叢林，均將一一攝入鏡頭。

凌波有「台灣通」之譽，影迷遍佈寶島每一個角落，然而，過去她足跡所到之處，皆為繁華的城市，很少有機會作深入的訪問。這次乘拍片之便，凌波將有機會接觸到真正屬於山胞原始的生活，真正踏進台灣地區心臟地帶。難怪去了那麼多次台灣的凌波，這次顯得格外的興奮。

放大鏡

孟飛被稱南海之寶 演出家傳戶曉人物

南海影業公司繼「小拳王」之後，在香港拍攝的第二部新片「方世玉」，業已全部完成，可望在暑假期中排出與觀衆見面。

南海公司，是台灣影人張英與幾位志同道合的影界人士合組的。第一部創業作品「小拳王」就已嚮遍了東南亞。

緊接着的這部「方世玉」，又是各方看好的佳作。

張英來香港已有半年多了，「方世玉」在他的監督下，拍得非常的成功，日前晚上，他特別在太子道香港彩色沖印公司試片間，第一次試映彩色拷貝，結果他得到了良好的反應。

台灣聯邦公司老板沙榮峯，日前旅遊抵港，問到張英有關「方世玉」台灣版權問題，張英說還沒有談過，因此沙老板立即要看試片，因而那天的試片，沙老板也在座，結果當片子放到一半時，沙老板就對張英耳語：「片將我要了。條件我們再談。」

以後的條件是如何的談法，我們不得而知，但是所知道的是「方世玉」台灣的版權解決了。

「方世玉」在廣東同胞的心目中，這是一部家喻戶曉的故事，而且對戲中的人物也非常的了解，因為過去曾拍過很多部「方世玉」的影片，而且每拍一次，觀衆就多過一次，甚麼原因，就是因為故事通俗之故。

「方世玉」一角係由南海之寶孟飛飾演，其他演員尚有台灣千面美人白虹，日本武打明星倉田保昭等人。

張英為了拍這部戲，大胆的啓用了一位新人，那就是有演戲經驗，而且有過近二百多部影片作品的蔡陽明。

·竹玲·

嘉禾又添新秀 林金菊將來港

影壇又多了一名新秀，她是廿二歲的林金菊，是嘉禾在台灣招考到的第一批新星。目前，她已經在台灣辦理手續，將於最近來港向嘉禾報到。

可靠的消息說，嘉禾這次在台灣展開了招兵買馬的工作，以配合嘉禾的最新發展，一共取錄了三名新人，其中一人，便是即將來港報到的林金菊了。

嘉禾創業兩年多以來，除了邀請成名的大明星主演影片——如勝新太郎、王羽、李小龍、岡田可愛、魏平澳、李昆等人之外，自己也訓練了不少新秀，如苗可秀、衣依、茅瑛、田俊，在今天影壇中，已有超卓的表現。

現在，嘉禾已經站穩了腳跟，製片的質和量，都已在提高中，這一發展，對於人的需要的殷切，是可想像的。

點滴銀光 ·華丘·

這一批從台灣來的新人，是由日前赴台的鄒文懷與何冠昌親自取錄。據知道，嘉禾日前對於新人的提拔與訓練，仍列為一個主要的工作項目，因為，在未來的發展中，不但計劃增加拍片的數量，同時，也要增加影片的種類，過去他們是集中精神去發展武俠和拳擊片，成為國片影壇的一枝最優秀的生力軍。無可否認，拳擊動作片到目前為止，還沒有人能超越嘉禾出品的「唐山大兄」和「精武門」。

嘉禾既然在拳擊動作片方面賺了大錢，使公司的經濟基礎穩固下來，以鄒文懷的衝力，當然會繼續向多方面推展的。從種種跡象看來，他們準備開創的新途徑，一方面仍將保持其拳擊動作片的優勢，另方面則向文藝片進軍，如最近他們不斷支持白景瑞、柯俊雄、丁善璽等拍文藝片，即為一例。

據說，現在招聘的第二批新人，均是時裝文藝片的上好材料。即以林金菊來說：她在台灣學校話劇界中是很聞名的，很有現代少女的特質。

銀河閒步 微思

記得好多年前，睇過一套電影，電影的內容，係講八個賊佬，先往軍部偷竊軍械，繼而往銀行打刧。當時睇完……

……係人都知道，所謂大檔者，即賭檔是也，呢的賭檔……認眞累人不淺，成日忽必烈大帝——吞金減餸，好多家庭主婦的買餸錢，就咁樣布晒，重有好多人，攪到週身唔掂，就係時時走入去一發財埋便」的咁嘅地方，結果就保埋……

海運·明珠　今天五場 加開十二點半　布衛魯遜士·桑姬杜拉·喧寧尼斯·鮑絲沙蘭·嘉愛達　特藝七彩　鳳殺手　接連五個月全美賣座冠軍

華盛頓·總統　口碑載道 今天五場 影評讚好　美高梅本年度皇牌超級製作　悍匪大火併　奧利化烈·芝露聖鍾 合演　不兒宜童　諜報 賊匪 火併 紅杏出牆 大賊 浴血　華盛頓午夜場上空英雄手覇戰

樂聲·麗聲　狂滿日日五場　和路迪士尼超級瘋狂大喜劇　佛德烈梅黎利 主演　飛天老爺車　老爺車會飛天 伯爺公會跳舞 笑料新奇 老少咸宜

國民·新舞台　只映今天五場　寶蓮燈　林黛·鄭佩佩·李菁　只映今天五場　小英雅與大刺客

國都　今天五場 仍映　大軍閥　許冠文·何莉莉　導演：李翰祥

百樂門·百樂　最後兩天今五場　活色生香養眼挑情巨片　玉女含苞朵朵開　四朵嬌花 渾身解數 一經雨露 特別風騷　下期獻映 大英雄 緊張刺激巨片

皇后·文華·皇都　皇后今天五場 梅高美不朽巨片 綠野仙踪　文華今天五場 文正公司色情巨片 色情製片家　皇都今天五場 派拉蒙公司巨片 天師捉妖

新都·樂都·仙樂·京華·英華　今天五場　台旭華司公司特超巨片　陳鴻烈·陳佩玲·勝新太郎·易原·田野　殺人者死　新娘職業·小足球迷·一劍連環·少女心

金陵·寶聲　今天聯映五場　飛車追逐鏡頭嘆為觀止！　尚保羅貝多·奧瑪沙里夫·羅拔賀山　哥倫比亞警匪打鬥動作片！　大賊　寶聲今五點半：解剖魔王吸血鬼

翡翠·娛樂·荷李活·金·國泰·永華·美都·福星·麗宮　雙綫五場　李翰祥導演　大軍閥　專搞大鑊野　何莉莉 特別客串　許冠文 主演　狂笑片王！　過瘾得睇 開心得笑

樂宮·油麻地　最後兩天 諷刺大喜劇　路易迪芬尼·羅拔杜利　美少女·爺爺車　今天五場 緊張刺激巨片　殺人者死　陳鴻烈 主演　宜不童兒

京華·新聲　狂滿第二週　尼高德雲博·蘇珊成莎 演　小獅歷險記

城多利·華國　每天五場　美高梅緊張刺激動作片　悍匪大火併　奧利化烈·芝露聖鍾

國寶·聯邦　只映今天五場　七彩警匪鬥智　刼寶奇謀　今天五場　寶樹公司影藝壇級巨片　吃黑黑　甄珍 主演

東方·凱聲　創九龍片座錄五四天十！西港最賣紀　鐵金剛勇破鑽石黨　七彩濶幕

冠·金·華·大·約·紐　最後三天　鬼馬丞相　金字塔·血淚史

豪華·快樂·金門　最後兩天今仍五場　獸之王王

新華·京都　今天五場　寶樹公司拳脚巨片　黑吃黑　今天體映　愛的世界

麗都·國寶·民樂·北河·星·恒·龍城　滿！全綫五場　李翰祥 導演　大軍閥　今天五場　黑吃黑

工商日晚報 銷量最宏大 柯式印刷精美 登廣告收效大

尚有戲院廣告刊在第二及第六頁

台灣物產價廉物美　請到尖沙咀東英大廈、灣仔莊士敦道東生大廈、北角英皇道、旺角荔枝角道台灣民生物產有限公司參觀選購

奇華餅家著名結婚禮餅
譽滿港九，逢人話好
會經試過，讚不絕口
分行：青山道昌華街卅三至卅五號（近蘇屋村）電話：七一壹六一弍
總行：上海街四五八號 電話：八五〇八八四 八四五壹九六　分行：上海街三百二十號 電話：八五一四三三 八四四九〇一　深水埗分行：北河街一百八十九號 電話：八六四五八二

分類廣告　醫藥　潘柏

岑國良　祖傳四代中醫　古方專醫一服見效　耳鼻喉　痛·咽喉·鳴耳·塞鼻·血衂·一切喉症 保証速愈

尿病　小便刺痛 流白 黃流 一切尿病 保証根治

痔瘡　苗樂天醫務所　全港獨一日本痔科 無痛新法 首創人　（醫法獨到·保證滿意）　痔瘡 脫肛 血痔

黑色非洲

集郵談薈

博文

現今讓我在集郵方面帶你們去訪問在非洲最神秘和奇異的地方，名叫「黑色非洲」，我們可以越過到高大的華杜亞人，他們在表演舞蹈時，能高跳到八尺，在世界上最矮小的草美族，但他們能捕殺大象。我們可看到賓杜人的風俗等等，這就是「黑色非洲」，它怎會得到這個名稱呢？那也有一個「白色非洲」嗎？在我們未開始那個行程之前，讓我們先行了解在非洲居住的各種族人。

照人種學家的分析，世界人種分爲三大種，白種，黃種與黑種。黑種人佔其中少數目，祇有四億人，他們的特徵是皮膚黑色，厚唇，前額斜，扁鼻，髮捲。黑種人不獨在非洲居住，他們在亞洲和美洲都有，在亞洲的黑種人在那個時代從非洲來的，因年代久遠已不可考，但在美洲的黑種人乃在十七世紀到十八世紀，被販賣到美洲做黑奴的。許多人誤會在非洲居住的黑種人佔多數，其實在非洲祇有一億五千萬名，在亞洲就有二億二千萬名。在非洲的黑種人居住在薩哈拉沙漠之南，因此在非洲的那個部份，名叫「黑色非洲」，可是那有一個「白色非洲」，居住在非洲北部與沿地中海一帶的非洲土人要算是白種人呢。

在非洲的黑種人又分爲六個種族，㈠尼羅迪族，㈡辟美族，㈢賓杜族，㈣蘇丹族，㈤巴利奧尼高族，㈥埃亞奧佩亞族。在我們的郵票上可以找到各族的人，更從而可見每個種族又分作成各別系的，因鄰國太多，在這裏祇能選出介紹。

華杜西人屬尼亞迪族，乃在非洲中部開化最早的，身軀高大，面貌俊秀，現居住在剛果地帶，他們在多個世紀前來自尼羅河流城，帶有很多牛羊同來，現在畜牧爲生，華杜亞人很節儉，他們不吃肉類，祇靠牛乳、香蕉、豆類和馬鈴薯發活，所以難令人置信，他們平均高六尺六寸，更有高達七尺。在前法屬剛果所出郵票，圖案有刻剛果森林風景，在兩旁有華杜亞武士（見圖），剛果共和國所出小全張郵票，圖案有描繪華杜西人跳舞，中非洲共和國在一九六四年所出世運會紀念郵票，圖案有刻厲西迪族的黑種人投槍比賽（見圖）。

今交通方便，遊客很容易來到非洲中部看那些被叫做辟美族的矮人穿着土裝跳舞，眞正的辟美人仍居住在內部森林，男女多赤裸，他們祭行獵爲活，從前比利時屬地剛果所出的郵票，圖案有描繪身高平均四尺四寸的窪英人獵象（見圖），他們使用最簡單的武器，長戈，最主要是靠在勇敢精神，這令人佩服的。

蘇丹人乃在賓杜族中最顯著的，他們居住在南非的杜賓城之西，多務農與寶物，但也有不少在金鑛或鑽石礦場工作，但在郵票上從未有國明介紹那種黑種人，祇有在一九三零年所出的郵票有刻土人的圓形屋，前面有一個黑種人（見圖），又在一九五二年所出紀念荷蘭探險家溫利的郵票，圖案上有描繪當時情況，在圖側有兩個黑種人，西南非洲在一九六五年所出的溫伯克市建立七十五週年紀念郵票，圖案有描繪一個跑步的賓杜族郵差（見圖）。

蘇丹族人居住在蘇丹平原，他們的身體強健，克苦，耐勞，在蘇丹所出郵票，圖案有描繪蘇丹人作摔角賽，（見圖）與採棉花（見圖）。

巴利奧尼高族人乃在非洲赤度地帶居住的黑種人，在西班牙屬里奧茂尼所出的郵票，圖案有刻一個男仕看書（見圖），法屬基尼亞所出郵票，圖案有刻土婦表演舞蹈（見圖）。

埃西奧佩亞族人乃在前稱阿比西尼亞與索馬利亞共和國的最多民族，埃西奧佩亞王國乃是非洲最強大國家之一，國人頗愛好運動，埃西奧佩亞國的選手曾得過世運會的馬拉松長途賽跑金牌，一九六四年所出世運會紀念郵票，圖案有到一個游泳員，票右上角刻埃國王像（見圖），索馬利亞共和國在一九六四年所出的世運會紀念郵票，圖案有一刻一個運動員跑步（見圖）。

在黑色非洲的各民族在第二次世界大戰結束之後已有多大的進化，但是在有些地方，黑種人巫醫的流行，除了說能治病之外，據說他們有法術去陷害人。這叫「黑色法術」。「BLACK MAGIC」但已有一種防禦邪術的法術，名叫「白色法術」，葡屬安哥拉在一九五八年所出郵票，圖案在指繪一個巫醫爲土人治病時的情形（見圖）。

談吃沙爹

沙爹是馬來人食譜中的珍品，在馬來人參加的宴會中，沙爹似乎是不可缺少的，亦是馬來食品中最受華人讚賞的食品之一，近年來，本港的居民能食到上好的沙爹機會亦較前爲多，主要的原因是年來馬來食品店在港逐漸受到歡迎之故。

談到燒烘沙爹，馬來人是有一套老辣功夫的，燒烘沙爹之時，必須用溫暖的慢火來烘，烘沙爹的架是鐵支製成的，下面置鐵板，放火炭下去燒，沙爹就放在鐵條上面燒，一個大烘爐每次可排列數十串沙爹，一面，以椰油或豬油，用扇搧風，火不宜過猛，這樣，調製出來的沙爹方夠火路。

沙爹也分好幾類，一種是牛油沙爹，一種是雞肉沙爹，此外又有純以雞皮和豬肝製成的沙爹，有些人對於牛肉沙爹不大愛吃，嫌牛肉的肉稍粗，而略帶騷味，雞肉沙爹則不同，它的肉質一般較嫩滑甜美，比生牛肉沙爹要甜美爽口，普遍受到各界人士的歡迎，但以純雞皮燒成的沙爹，却又有一種難以描寫出來的滋味，唯有親自嘗過的人，才能體會到其美妙之處的。

沙爹的製造過程，亦是很講功夫的，除了劏雞肉的初步工作之外，還要經過細心將肉切成大小一律的小肉塊，施上調味香料，這才成爲一串串美味的沙爹，在切肉及穿沙爹方面必須有良好的經驗，不然的話，切出的肉塊就會大小不均，或因橫直切不順序穿起來就會不整齊，或把肉塊串爛了。

馬來人吃沙爹，還有一個特別的調製方法，他們吃沙爹還配合一種叫做「古都拔」和黃瓜一起吃，「古都拔」是用白米煮成的，但它並不是在鍋裡煮，而是採用椰子樹的嫩葉，將葉的骨去掉，以葉片織成爲方形的袋，在袋的一角留下一個口，把洗淨的米裝進然後拿去煮，煮熟後要吃時才用刀劏成一小塊，吃來別有一番風味，但此間大部份華人都不用這種繁雜的吃法。

好吃的沙爹一方面亦要藉高明的烹調手法，而沙爹的醬料，好或壞亦很有關係，好的醬料不但會增加沙爹的美味，也能刺激起人們的食慾。

至於吃沙爹的醬料原料包含了咖喱料，花生米，及各種調味品，互相混合配製而成，至於煮得味香與否，那是屬於調製功夫的事情。

。曼玲。

清潔運動的另一面

鉛刀

八月十六日開始，一連三個月，全港將舉辦一個全面性的「清潔運動」。從所發表的資料看來，這一次「運動」是由政府高層發起及執行的，因此這次「清潔運」，論規模，論姿態，也與過去呼喊兩三聲那一種區性「清潔運動」，大有不同。

一個市政局議員描述此次「運動」的發起，是基於全港的需要，甚至可以說：是基於輿論的壓力。

的確，在此半年來，報上對本港的垃圾問題，曾多次討論，及提出文干建議，筆者在去年三月，亦曾在本報以另一個筆名寫過好幾篇「垃圾若章」，如果是長期讀者，也許還有印象。我對本港的垃圾情形，一向是大表反感的。故此是次大規模的「清潔運動」的推行，我個人亦很感興奮。這原是全港市民的衛生問題，若果施行得法，香港的「具港」該名，大可從此洗脫。

這幾天，一個市政局議員在電台透露此次「清潔運動」的施行程序及方法，詞中提到一個「」，將首先集中在繁盛的問題。他說「清潔運動」地區進行，即如尖沙咀重視，其中一個理由是：在此等地區出入的人，教育程度比一般爲高，應該曉得清潔的重要。而一般徙置區、木屋區，則慢慢施行「教育」的方法。所持理由：大概說此等地區的居民教育程度比較低，即使立刻替他們清除了所有堆積的垃圾，不幾天，垃圾又堆高起來了。

我個人對這個說法大爲驚奇。因爲垃圾堆積問題最嚴重的地區，正就是徙置區及木屋區。徙置區的污穢程度，大家已有目共睹。至於木屋區，該等地區居民一般都把垃圾焚化（因爲政府並沒有在木屋區設垃圾站），就把垃圾往山邊一倒了事，日久堆積，變成甚麼樣子，大家可以想見。急於清潔的正是這些污穢的地方，而不是那些原本已相當注重的商業區及遊客區。如此則有捨本逐末之嫌。

大家想想，把大廳清潔，而讓房間污穢，那有甚麼作用？「清潔運動」應該注重實際需要而爲，而不光照顧外表。

我對於施行所謂「教育」的方法，却是十分贊同的。毫無疑問：香港市民的亂抛垃圾，正與知識水平有直接關係。要令市民不再胡亂抛垃圾，除了施行較嚴厲的處罰之外，更應讓他們了解「城市清潔」對居住環境的影響，只要他們明白了亂抛垃圾的害處，以後就知以約束。這不失是治本的方法！

「清潔運動」的宣傳工夫是搞三個月，但三個月後，「清潔運動」「仍將實施，法例仍有效，而且最高罰款爲一千大元。平時濫抛垃圾的市民，此後應該留意，勿以身試法。

（華杜西人表演舞蹈與法屬剛果郵票）

生趣

幾乎在米蘭上演的中國歌劇

繞樑餘韻

。全音。

馬可波羅

第三個故事「曹子建會洛神」——這故事無疑是根據坊間雜劇編成，由曹子建的洛神賦，演繹而爲夢中會見美貌的洛神。他寫曹子建會見了洛神恩情無限；臨別之際，洛神便黯然銷魂，對曹子建唱（女高音）：「毛兒的爹你等等我，爲妻的將送一程。」女神稱呼所愛的人做「毛兒的爹」又是神來之筆。

最後洛神贈曹子建以信物，在分別時，便有一首二重唱：曹子建繼續呼喚着「蜜妃！蜜妃！」洛神則唱：「毛兒的爹你快快來，爲妻的不再遠送行。你若不幸身先死，英魂莫散喊殺聲！」這幾句歌詞，抄自抗戰期間的「丈夫去當兵」，他能把遙遠的材料保存到現在，總算有心，但用的太過不當；祇要他能懂這歌的題目，也許不至於這樣離譜。因爲英譯「毛兒的爹」爲「親愛的人」，他便覺句子甚爲合用，就抄用了。最後提及「英魂」「喊殺聲」，他全不明白，也都運用進去。又好惱，又好笑，不知從何說起。他則必恭必敬地聽候我的意見；「嘿嘿！」我發出輕微的苦笑，他臉色沉重，已猜透我的心思。

第四個故事：「張飛氣煞周瑜」——這幕啞劇側重於介紹舊劇（即平戲或京戲）的武技表演，以音樂配合動作，只用一些呼喊的聲音，而沒有歌詞。沒有歌詞要唱，應當不會鬧笑話了？我這樣想。

劇內敍述張飛與周瑜交鋒，張飛提議下馬，徒手搏鬥（於是來一場武技表演）。張飛力大，把周瑜細綁起來，向他大笑；不殺他，且把他放了。周瑜給他氣得口吐鮮血，倒在地上。

對於這個故事的內容，大有問題。實在，他不知是從那裡抄來的。我告他：三國演義裡的敍述，據所知，周瑜給孔明氣倒過三次。（一）在南郡城，周瑜中了孔明的伏兵計，受了箭傷。曹仁每天去向他罵戰，周瑜忍不住，「突騎出戰，未及交鋒，便口吐鮮血墜於馬下」。——這是第一次氣倒周瑜。（二）周瑜用了美人計，但賠了夫人又折兵，於是「大叫一聲，金瘡迸裂，倒於船上」。——這是第二次。（三）周瑜欲取荊州，中了孔明的計，關雲長、張飛、黃忠、魏延，「四路人馬喊聲震動百餘里，要活捉周瑜。瑜馬上大叫一聲，箭瘡復裂，墜於馬下」。——這是第三次。跟着便是無顏歸見吳侯，死了。

我從不知道周瑜曾被張飛細綁起來，氣到吐血。因爲這齣劇的材料，不是神話，也不能杜撰，而是史實，所以我勸他最好小心，詳加考查而後定稿。（實在不想再理他了）。

其次便是臉譜問題。他著明張飛是紅臉，周瑜青臉。我告他張飛是黑臉，周瑜則是粉紅色臉。因爲舊劇的臉譜代表善惡忠良，不能亂來，爲了表明人物性格，必須詳加考查。

據悉這位作家在中國平津一帶住過相當時間，北平、天津是舊劇發祥地，四個故事的內容，佈局，動作全部「平劇化」。第一個故事「奇冤報」（又名「烏盆記」），是鬚生戲，是平劇員馬連良拿手戲。第二個故事是「思凡」，青衣戲，梅蘭芳或張君秋首本。第三個故事是「洛神賦」，小生花旦戲，葉盛蘭與荀慧生戲寶。第四個「三氣周瑜」，小生與鬚生戲，如果葉盛蘭與馬連良（前者有活周瑜，後者有生諸葛美譽）貼此戲定轟動一時。

筆者在平津一帶度過學生時代，以看平劇爲唯一娛樂，每星期總有兩三晚泡在戲院裡。他採取的素材正是我熟知的事物，挑眼的地方特別多，這位洋作家開始驚慌；原來他同米蘭一間劇院接洽好，「七等貨」特來找我簽字證明。臨走時大家彼此客套，但未簽名在那部大作上。

中國歌劇祇有中國人創作才行，外國人代策代行，貽笑大方，終於鬧出天大笑話。

婚變的問題

碧嘉

當你發現那結婚多年的丈夫，竟然在外面和另一個女人同居，他把你當作有名無實的妻子看待，有時甚至超過半個月也不回家一趟，在這種情形下，他已經是等於開口對你提出離婚的字眼了，他不過是等待你自動向他提出吧。

婚姻關係到了這個地步，也就意味到它要告一段落了。

這時的你，要面對的是離婚後的問題，而不是用愛去使他回心轉意，愛是有一個限度的，一個愛丈夫更加深的妻子，到了這個地步，也不能用愛去忍受了。

如果說希望用愛去等待丈夫回來，那不過是小說中的情節吧。

當然亦有不少女性是不會離婚的，因爲離婚只是理智的決絕，而人除了理智之外，還有豐富的情感，理智的決絕是一個問題，感情上的分離又是另一個問題，有些女性可以忍受離婚的打擊，但却不能忍受離婚後感情上所受到的折磨。

當你肯定了丈夫已和另一個女人同居後，大鬧固然不是辦法，沈默不管的時代亦已過去，找一個適當的時間和他坦誠處理這件事，如果是否認的話，那就表示他對你還有留戀，如果他直認不諱，那就表示他離去的心已無法收回了。

趣怪錄

搜捕榴彈黨徒　警方唔需着急

連子容

記得好多年前，睇過一套電影，電影的內容，係講八個賊佬，先往軍部偷竊軍械，繼而往銀行打劫。當時睇完個套戲，就覺得好冇理由，軍部假假地都係禁區，等閒之人，入去已經唔容易，何況重要偷軍械乎？子容認爲乃做戲咁做矣。

點知時至今日，呢的富於戲劇化嘅事情，生動動在本港上演，認爲無理由嘅事情偏偏就發生咗，使子容對眼鏡當堂跌下，而且跌到碎晒。

大半個月前，軍部唔見咗四十四個手榴彈。點樣唔見法？冇人知。總之係俾人偷咗。

有幾耐，手榴彈之爆炸聲響矣。第一單，用來打刧當舖；跟住第二單，用來炸警探，咪話唔得人驚也！

子容素來有名細胆，六七年個的菠蘿聲，嚇唔死子容，已算奇蹟，見過鬼自然怕黑，手榴彈與菠蘿一樣會死人者也，問題就係：呢四十四個手榴彈，祇響咗兩個，重有四十二個就唔知幾時響，確係唔到我地唔閉翳者。

由於呢的手榴彈對市民的精神咁大威脅，警方於是進行水陸兩方面地毯式搜查，認眞話得到極！但係警方雖然好大陣象，對於搜查呢批手榴彈，確係眞正祇能做到「搜流彈」（流者，流野之謂，意謂搜親都係搜唔到手榴彈叫解）。

好在爆完個兩單之後，已唔聽到再爆嘅消息，子容不禁爲之揑一把汗，嘆句「咁都冇咁聲」。

手榴彈唔再爆，已經好值得我地的市民高興；打開十日與十六日的工商晚報，就親睇有人持手榴彈先後洗刧大檔的消息，使子容不禁喜從中來！

係人都知道，所謂大檔者，即賭檔是也。呢的賭檔，認眞累人不淺，成怨忽必烈大帝——吞金滅餞，好多家庭主婦的買餸錢，就咁樣冇晒；重有好多人，攪到週身唔掂，就係時時走入去「發財埋便」的咁嘅地方，結果就係便開賭嘅人發財，而入去嘅人就俾人發財！其實話戒賭亦談何容易？時常去賭檔的賭仔，就有如吸毒，永無超生的一日。所以，好多人攪到家破人亡，係與大檔有關！

大檔當然唔係合法嘅組織，開賭之人自非等閒之多數係三山五嶽嘅人馬，對於呢的賭檔，警方都幾頭痛，但係而家警方唔使頭痛，眞正頭痛嘅就係開賭的老闆，因爲個的鱷魚氹嘅「手榴彈黨」，唔使一個禮拜，就做大檔兩單世界，的大檔殺埋都唔夠賠俾佢地也！

從咁樣睇起上來，子容認爲：警方水陸大肆搜查手榴彈，實無必要！其實呢批手榴彈黨，認眞係造福市民，如果俾佢地繼續落去，本港想搵一檔大檔都難，唔通的大檔老闆唔怕的手榴彈乎？

有咗手榴彈就冇大檔。從來無辦法清滅之大檔，而家有人幫手攪掂；點解警方重要猛咁搜查手榴彈？子容諗極都唔明也！如果個手榴彈黨繼續去洗刧大檔，警方眞係可以隻眼開隻眼閉，樂得清閒矣！

其實，眞正着急搜手榴彈之人，唔應該係警方，而係大檔之老闆！警方大可以作象徵式之搜查，印印腳坐係辦公室等候佳音，蓋大檔之老闆爲著自己檔攤，一定唔使幾耐就會攪掂，絕對唔使勞煩警方郁手。所以，子容話「警方唔使搜查手榴彈，就係咁嘅意思。

漫畫節目

「太太，我趕回家吃早餐，你還說我遲歸合理嗎？」

林重傑

有關世界第一高樓

萬事通

有心問讀友：世界上目前最高的樓宇是紐約的帝國大廈，不過，這座位於美國紐約市第五街的世界第一高樓，其領先的地位，將要被另一座在紐約市興建的新型大廈迎頭趕上去了。

這座在建造中的新型大廈，定名爲「世界貿易中心大廈」。一旦建成之後，其高度將高達一千三百五十呎（約爲四一一·五公尺），比帝國大廈要高出一百呎之多；而其層數，將多達一百一十層，比目前列爲大廈之首的帝國大廈的一百〇二層還要高出八層。

就帝國大廈來說，整座大廈內，共有九百四十間公司，公司的職員約有二萬七千人，按時在大廈的辦公室內辦公；單是每天負責打掃清理大廈的清潔工人和管理人員，就有一千人之多，大廈內的電梯，共有六十三部。若用雙腿由最低的一層跑到最頂層，則不須經過一千八百四十個樓梯。建造這座大廈的工程費用，總值爲四千萬美元，共花了七百萬個工作小時才完工。大廈自一九三一年五月一日完工以後，迄今已保持了四十一年世界最高建築物的記錄。

就目前正在建造中的世界貿易中心大廈，將需要二十萬條鋼鐵品，來造成主要的骨幹；需用水泥二十三萬八千六百立方尺；需用的電線總長約爲三千哩長。單是大門，就有四萬二千個。全部的建築費用，估計將超過六億五千萬美元，比起帝國大廈的建築費要超過十倍，這是因爲今日的物價高漲的緣故，自然要比四十年前高出了許多。

這座世界貿易中心大廈一旦落成後，將取代帝國大廈而成爲全球第一高樓，屆時也將是美國出入口商的總機構，全美國貿易產業的最大市場。

世界貿易中心大廈的地下停車場，將可容納二千輛汽車，交通的管理，目前也由專家重新計劃安排，以防日後交通擁擠的出現。然而，最大的難題，似乎還不在於交通的安排，而却在於如何應付火警的問題；因爲這樣高的大廈，是任何消防設備最好的國家的雲梯所不能及者。一旦火警發生，後果將不甚設想。好像在去年，這座建造中的大廈，就曾在第四層樓發生火警，結果消防員要花四十分鐘，才能將火勢撲滅。預料這座世界第一高樓在一九七三年落成後，其火警的問題，將是紐約方面的消防員最感頭痛的問題之一。

幾項建築物料統計

沒有子女的話，問題比較容易解決，如果有子女的話，可根據年齡的大小去分配，年紀大的男孩子，適宜跟隨父親，年紀輕的或女孩子，比較適宜跟隨母親，其實無論跟隨父親或母親，彼此都是可以相互過訪子女的。

問題前，你可以給他一個短時間考慮，決定如何去取捨，期限到後，如果他仍然從前一樣，你就可以和他說分居的問題了。

有些夫婦是在分居後不久復合的，但亦有由此分手下去的。如果

洋相集

「西裝友，你不要標奇立異！」

「我們有許多方面都志同道合。」

「每逢飯菜不合胃口，佢就要做太空人！」

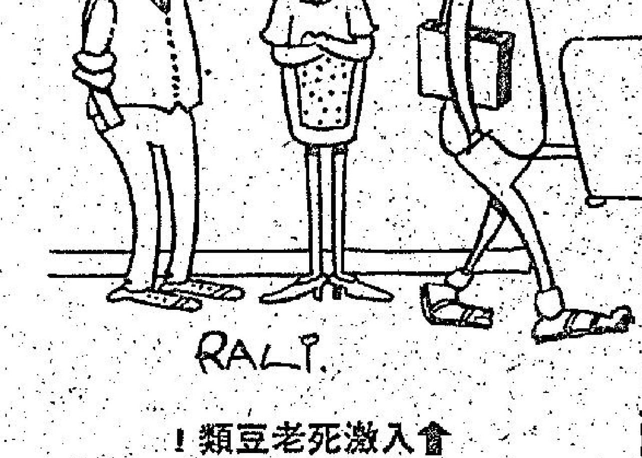

會入激死老豆類！

「你是眞不放過每個機會走私！」

「這是我從髮型得來的靈感。」

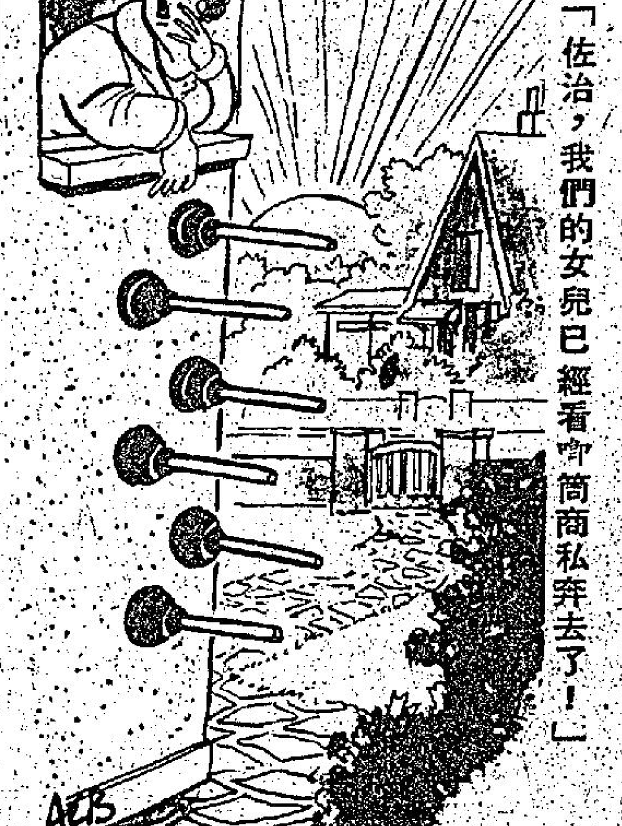

「佐治，我們的女兒已經看中筒商私奔去了！」

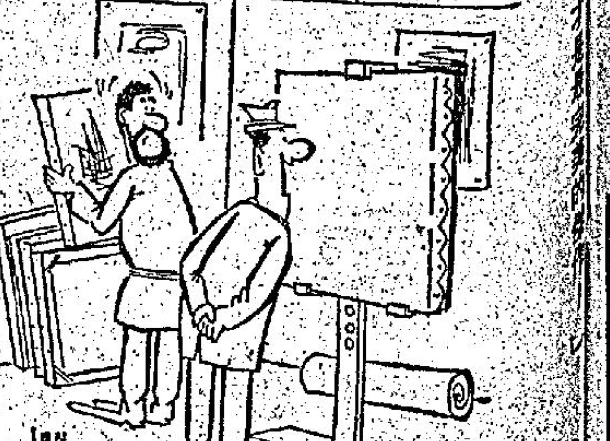

映彩色拷貝，結果他得到了良好的反應。

台灣聯邦公司老板沙榮峯，日前旅遊抵港，問到張英有關「方世玉」台灣版權問題，張英說還沒有談過，因此沙老板立即要看試片，因而那天的試片沙老板也在座，結果沙片……

武打明星倉田保昭等人。

張英爲了拍這部戲，大膽的啓用了一位新人，那就是有演戲經驗，而且有過近二百多部影片作品的老馬明……

竹玲。

天影壇中，已有超卓的表現。

現在，嘉禾已經站穩了腳跟，製片的質和量，都已在提高中，這一發展，對於人的需要的殷切，是可想像的。

材料，即以林金菊來說：她在台灣學校話劇界中是很聞名的，很有現代少女的特質。

柯式印刷精美　登廣告收效大

尚有戲院廣告在第二及第六頁

朱全忠母賢妻淑

·以軒·

五代梁太祖朱溫，小名朱三，本宋州碭山縣無賴子，家居午溝里，初從黃巢爲賊，後叛巢歸唐，僖宗欲使賊黨內鬨，委爲節鎮，又賜名全忠以寵之，然其人反復兇狠，故又篡唐自立，國號大梁，改名朱晃。

朱溫家世業儒，其祖信，父誠，均教學邑中，誠早卒，三子俱幼，母王氏以無所食，携溫等昆仲投蕭縣人劉崇家，從此寄養劉家。三子中溫最幼，亦最狡猾無行，劉崇素人笞辱之，惟崇母以爲朱三非常人，誡家人善遇之，每加恩恤。然溫恃之益無忌憚，更與里中無賴子遊，酗酒縱賭，無所不爲。一日賭敗無以爲償，乃偷劉崇家鐵釜往質，爲崇追及，欲加朴責，賴崇母遮護得免。溫固矯捷多力，善逐奔鹿，常以獵販爲生。會王仙芝，黃巢迭聚衆爲亂，四海騷然，地痞無賴多奔之，遂相煽惑，聲勢益盛，溫與仲兄朱存亦入黃巢夥中爲賊，從此轉輾南北，一去無踪。惟伯兄朱昱素厚重，侍母依劉家如故。

溫在黃巢軍中，以機智勇悍，迭敗官軍，因功擢升爲大將，獨領一軍，仲兄朱存則中矢石死於荒徼。僖宗廣明元年（八八〇）黃巢破洛陽，攻陷長安，僖宗走興元。巢入長安，後稱帝，殺唐宗室，無遺類。遂以朱溫攻河中，但爲王重榮所敗，竄據同州（今陝西大荔縣）越二年，見黃巢軍迭爲李克用所摧破，賊勢大蹙，朱溫固一善變投機之流，因舉所據華州降於唐之諸道行營都統王鐸，任爲同華節度使，治討副使，賜名全忠，任爲宣武節度使，鎮大梁，卽汴州也。

溫旣領大梁，治汴州，乃大飾輿馬，遣人迎母兄於劉崇家，母不敢卽信，使者具陳離鄉去里之由，歸國立功之事，王氏始信曰：乃與崇母同行，至則溫已盛禮郊迎，溫致酒奉母曰：「朱五經辛苦儒業，不登一命，今有子爲節度使，無忝先人矣。」母聞言不懌，語溫曰：「汝致身及此，信爲英特；然行義未必及先人也。朱二與汝同入賊軍，身死沙場，孤男稚女，艱食無告，而汝未有恤孤之心，雖英特何足取！」溫篡唐，僭號，與宗戚飲博宮中，荒淫無度，伯兄朱昱斥之曰：「朱三！汝本碭山一民耳，從黃巢爲盜，天子用汝爲四鎮節度使，富貴極矣，奈何一旦滅唐家三百年社稷，他日得無滅吾族乎？」後果如其言。

溫不但有賢良之母兄，且更有明淑之妻子。

溫妻張氏，唐室封爲魏國夫人，亦碭山人。父蕤，曾爲刺史，退居徐州稱富戶。溫少年時入城窺見張氏，驚其姿色，以爲麗華不足過也。由是私心傾慕，必得之始爲妻，迨亡命，亦念念不去，而張氏不知也。旣鎭同州，忽得張氏於兵間，爲溫所獲，乃以婦禮迎歸，因其宿慕，深相敬禮。而張以柔婉之德，制豺虎之心，後明斷果決，每爲溫指陳大計，無不中綮，溫亦言聽計從，事無大小，必先諮張而行，卽兵出半途，以爲不可，張氏一介請旋，無不如言回施，故張氏生時，尚無大舛，迨張氏殂，縱溫非人，溫始爲淫惡，僭號後，更大縱淫，骨肉聚麀，帷薄荒穢，卒因女禍，爲其子友珪所弒殺，而後族滅，爲天下笑也。

（啓：「京滬喋血」續稿未到，暫停一天）

小公主

石家兒　南宮博著

，而那些舊人的目光，慘淡地注視着昔日的君皇，使石重貴不敢抬頭。他吞聲咽泣，强顏歡笑，還是勉强終席。回到行館，他向着妻子痛哭。這是新的不堪回首的日子。

然而，在新的不堪的日子中，在物質供應方面，却有顯著的改善。契丹的新主人，賜給衣服和食物，而亡國北來的宮中舊人，也紛紛送來衣服，在黃龍府，他們匱乏之而呈現襤褸相，可是，一到遼陽，却完全變了。雖然如此，這些好待遇，對於石氏一族，依然是痛苦，因爲，在遼陽有不少舊時人，而且可以相見，每見，舊人都淚流不斷，石重貴都心如刀割。物質生活的改善，並不能減輕他們精神上的負担，已經絕滅了的故國之思，又抬起頭來。他們緬懷汴京的繁華，故國的山川……又是一番光景的沉哀……

馮仙姬不再唱他的悲歌了，她羞愧，她怕見舊人，她在接見了三次舊人和覲謁了遼國太后和皇后之後，就裝病，長日躺在床上。但是，契丹的皇族和外戚到來時，她又不能不出來應對——這是作俘虜最不堪的日子，

那些勝利者，有虛僞的客氣，然而驕傲的，他們的男人，會穿堂入室，看石氏族中的女子，有幾名姿色較佳的宮人，被選出了。遼國的國舅來訪，看到了十六歲的亡國公主，

有一天遼國的國舅來訪，看到了十六歲的亡國公主，那是石重貴陳氏妃所生，在離開汴京時，還是稚女，她的花信年華，在冰天雪地中剛剛到來。然而這一朵花的蓓蕾，却被國舅所看中了。

在相見的第二天，國舅就派人來，送上四式禮物，要求石重貴以小公主相許。

這使得石重貴怒憾——亡國之君的女兒，配給遼國皇族和外戚的男子爲妾，自然無話可說，但是，爲妾却太不堪了。他在激動中拒絕，並且請他和皇后商量。

使者的口氣雖然溫和，但言語間，却具有輕蔑的意味。石重貴恨不得一拳將這大打死，可是，他在怒恨中終於想到自己的身份。他收歛了，入內，把經過告知馮皇后，要求她想出一個拒絕的方法。

「你先靜靜——」馮仙姬平和地說出。

「我不能靜，不能忍啊！他們欺人太甚！」石重貴的面孔脹得通紅，氣息咻咻地說出。

「重貴，冷靜下來，我們是亡國賤俘——」

「這……這……」他期期艾艾地無法成聲。

「重貴，我們是亡國賤俘！」她重複着說，然後，他又沉重地繼續下去：「我們總不能因小公主的事而戰啊！重貴，我們不曾死社稷，我們又不曾死在流亡途中以及黃龍府，如今，我們若爲小公主的事而死，會被天下人所笑，重貴，亡國餘生，不爲自己，也得爲已故的先帝保留些體面啊！」（一〇一）

小說　騙局

何文

安娜是個風塵女子，認識不少大闊佬，多年前，安娜年逾四十過外，然而風韻猶存，所以，安娜亦不時找到金龜婿，來彌補生活的消耗，可是，歲月不饒人，安娜雖不致於人老珠黃，可惜，青春却已消失了。

說也奇怪，安娜雖然不及年輕時的活躍，但是近月來，珠光寶氣，出入豪華的公衆場所，所以，引起了他的一些姊妹好奇了。

「安娜，看妳近來撈得風生水起了，珠光寶氣的，可不是又有金龜婿看上了妳？」她的姊妹問。

「不！現時已經靑春消逝了，不像以前的很容易找到金飯碗或者大老襯了！」安娜搖頭嘆息說。

姊妹打量着她手上的鑽石戒指和珠鍊，便好奇地問：「可是近來，妳的運氣也不差呀！看妳這些珠寶，一定最近又有斬獲了！」

「這些珠寶確實價值不菲。」安娜說：「不過，都是我用計謀騙過來的！」

「是騙來的？」姊妹愕然驚嘆問。

「是呀！妳大概也不相信！」安娜笑着說：「世間上的確有許多福頭呀！」

「怎樣去騙來？」

「其實說來十分簡單，妳也可以像我一樣，向一些闊佬騙過來！」安娜的話，越使這位姊妹感到好奇。

「安娜！不如妳坦白說清楚吧！」姊妹追問。

「好的！我是從顯黨中騙來呀！」安娜又笑呵呵說：

「妳是黑吃黑？」姊妹愕然。

「不！」安娜接着說：「我是與籮頸黨同謀呢！」

「那是犯法的！你是和他們行刧？」姊妹說。

「不要說得那麼難聽！我絕對沒有行刧。爲免引起妳誤會，我坦白告訴妳吧！」安娜把嘴也湊在她耳邊說：「我每次找一個闊佬，陪我在姻緣道上拍拖，當然越是僻靜的越好！然後，我買通一個飛仔，在半途將我行刧，把我的珠寶掠去！」

「甚麼？叫飛仔行刧，那怕是新聞外的新聞了。」姊妹說。

「是的！」安娜又一本正經說：「我被刧之後，當然嚷着要報案！須知道，這些男人多是有妻室之人，而且可能又是有名譽地位的商人，爲免事情張揚，他們都樂意賠償我的損失呢！」

「原來妳是這樣行騙的！」姊妹恍然大悟。

「是呀！所謂種瓜得瓜，種豆得豆，刼珠寶得珠寶，相信再過一兩年，我可以開一家珠寶店了！」安娜哈哈大笑的說。

眞兇近在眼前

十三　疑兇　貞風

原來，雷俊的目的實在是要找加寶。這次他打電話去，接電話的却是加寶，她回說高羽翔不在家裡。雷俊乘此機會，就約好加寶到處談談。

加寶自然是應約而來了。

在偵緝處裡，祇有葉如風探長、雷俊和加寶三個人，彼此低聲交談了很久，加寶這才離開。葉、雷兩人目送着她的背影離去，臉上露着滿意的笑容。

第二天，雷俊再打電話找高羽翔，這回找到了。高羽翔告訴他，楚瀾一直沒有打過電話來，這使雷俊很感詫異。因爲那天臨離開楚瀾那裡時，明明聽到她打電話找高羽翔的，就算是當時找不到，那以後爲甚麼不再給他電話呢？接着，他又要高羽翔到偵緝處談話，說案情有了新的發展，有事情要向高羽翔查詢一下。

高羽翔自然沒有推辭，他有的是時間。

在偵緝處裡，這時除了高羽翔和雷俊外，還有葉如風探長和關傑一共四個人。剛談上幾句話，高羽翔就忙不迭地問：「你們提到這宗案子有了新的發展，到底是怎麼回事？又有甚麼事情需要我的地方。」

「關於淩少紼的這宗命案，」回答的是雷俊，「我們已經拿到了確實的証據，查出了兇手是誰了。」

「眞的！」高羽翔臉色是訝異和緊張，「那……那到底是誰呢？」

「高先生，」葉如風接口說：「你不愧是個精明的人，而且處事鎮靜，令人佩服！」

「……」高羽翔驚詫地環視各人，額前開始冒出了汗珠，「我不明白這話的意思，難道……。」

「不要再裝蒜了。」雷俊說：「高先生，我們查了這案件的眞兇，遠在天邊，近在眼前……。」

「你們說是我！」高羽翔更加驚奇得站起身來。「安靜一點，高先生，」葉如風揚手示意，叫他再坐下來。「我們不會是胡亂猜想，自然是有了足够的人証物証。」

「人証物証！」高羽翔帶點憤怒，高聲說：「還會有甚麼人証物証！你們竟會猜想到我，眞是飯桶！」

「飯桶也好，酒囊也好。高先生，對不起，這次請你來這裡，也就是暫時不要回去了！」

「你們要扣留我！」高羽翔咆哮起來！（一〇七）

十八：道長魔高

黃聖仁注目問道：

「你說的是誰？」

陶陵漫應道：

「你我各自心中有數就是。」

黃聖仁笑說道：

「那我不妨正告你：我沒有靠山，也用不着靠山。」

陶陵臉色一整道：

「這些都暫時不談，現在，咱們先談目前的正經事。」

黃聖仁「唔」了一聲道：

神君的光彩？」

黃聖仁點首笑道：

「你很聰明呀！」

陶陵正容接道：

「現在，那些人都還活着？」

黃聖仁笑道：

「凡是沒有死的，都還活着。」

陶陵臉色一沉道：

「黃聖仁，我沒工夫跟你鬼扯，你得放正經一點。」

黃聖仁笑了笑道：

「我這個人，一向就是這個樣子，而且，我說的也是正經話。」

「那麼。」陶陵沉聲接道：

「我問你，如今，你目的已達，却爲何還要將那批人軟禁着？」

黃聖仁含笑反問道：

「依你之見呢？」

陶陵聲容俱壯地接道：

「依我之見，你不如立即放了他們，

「你眞是說得一厢情願。」

陶陵注目問道：

「你這是表示不同意？」

黃聖仁淡然一笑道：

「我同意了，他們就肯罷手麼？」

陶陵接道：

「方才我已經說過，我可以賣個老面子，勸導五大門派中人，化干戈爲玉帛。」

接着，又語氣一沉道：

「我特別提醒你，這對你們雙方，都是有益無損的事。」

黃聖仁笑

特別聲明，我可並不是怕他們跟我爲難。」

陶陵「唔」了一聲，又蹙眉接問道：

「暫時接受？這話如何解釋？」（一七〇）

短篇偵探小說　失妻記

白浞

十六、打破醋瓶，大動肝火

周又倉醫生繼續狠狠地說：「顏妙容這次離家出走，必然倍受到顏家的人的威脅，甚至可能早已把妙容結束了性命。」

岳天探長說：「其實，顏景福又何致於殺死他的女兒呢？」

周醫生喟然說：「彼等看我不在眼內，早已用盡方法，挑撥妙容和我離婚，那天在天方夜總會，妙容身價十萬元股票，顏景福就接她到他的汽車裏，顯然就不懷好意了。」

岳探長說：「是你親眼看到她進入他父親的汽車嗎？」

「如果不是日擊，我安敢亂說。」

「不過，顏景福先生，已向我們供出那天晚上的行止，更有証人作証。」

「這可能是他預早有計劃的安排。」

岳探長轉過話題問：「你太太離家後，你爲什麼把你家裡幾個工人辭退？」

周醫生微笑說：「那時我是滿腹悶氣，辭退工人，不過是爲了洩憤而已。」

「我知道你太太離家前，你是跟太太吵過嘴的，究竟爲了什麼爭執？」

周醫生伸張雙臂，作無可奈何狀，他說：「我和她在大鵬酒店晚餐時，輕責她幾句，她就大發牢騷，爭吵不已。」

「在大庭廣衆中，夫妻發生爭執，似乎不是一件體面的事。你爲何不對她還就一下呀？」

「女人的脾氣，是很難捉摸的。」周醫生說：「當晚，我不過是和朋友的太太談了幾句，她就發生誤會，大動肝火。」

「那位太太是和她的丈夫同座嗎？」

「不，事情就糟在她單獨一個人在座。」

「這就難怪你太太打破醋瓶子了。」岳探長笑着說。

買架貴車，地位象徵

悅叔曰：「唔去亦得，你恍有人同我去乎？」宋太仲手去前面，打佢一吓，悅叔曰：「我同你講笑而已。跑馬地之咖喱餐，乃係正式之印尼咖喱。」我曰：「銅鑼灣之咖喱餐室亦係賣正式印尼咖喱也。」

當時架車已經閉入跑馬地，悅叔曰：「喂，到底去唔去，你地要快的決定，再過幾步路，就要到矣。」悅叔雖然問，却無人出聲。悅叔曰：「好，現在尚早，我地不須要咁早食飯，車一個圈，兜風。如何？」我地全部贊成。我問曰：「你有冇睇到錶？我地過海，要行車幾耐。」宋小姐睇錶，但係佢所戴之鑽石錶太細，睇唔眞。悅叔擰轉頭曰：「行咗一骨鐘多一的。」宋小姐問曰：

「你點知？」佢答曰：「我睇車前面之電鐘也。你個錶，何必戴，鑽石大粒，睇都睇唔到。」

悅叔之姪陳之朋友，坐在宋太之左邊，一路都有出聲。架車經過玫瑰新村時，佢問悅叔曰：「我有一層在此，好想賣佢。你有冇朋友有興趣？」悅叔曰：「樓價起得好快，你現在賣，並非時候，照我睇，尚有起價之可能。你賣來做乜？你唔係等錢用？」佢答曰：「我就係想起樓價高，賣咗佢，然後去九龍廣播道，或者龍翔道，甚致沙田，買番塊地起兩間樓，將來個邊之樓價，必定起價者。」悅叔問曰：「你憑乜嘢理由估計九龍之樓價會起價？」佢答曰：「海底隧道也。我在英國度假之時，遇到幾個香港之闊佬，佢地有的住在香港，另外有一個乃係開電子原子粒廠者。依佢講，佢個間廠一半股份之美國老細，經常派人來香港。有時派工程師，有時派熟行推銷之經理。佢只係同個班美國佬租屋，已經攬到頭暈。在香港租一層靚樓，最少要俾五六千銀租。去淸水灣租一間有花園之別墅，亦不過二三千銀而已。但對我講話，佢以後的租屋在九龍。佢地的美國佬來香港，公司必定派架車俾佢地用者。當佢平均一日過兩次或者甚致三次海，亦不過千幾銀，好過去香港納貨租也。」

悅叔並有出聲，然而不久佢即答曰：「你講得甚啱。去沙田起屋，或者在淸水灣投資地產，亦係一個好辦法。個邊的屋價可能會起者，倘若你要做，即要快的，因爲香港人做生意動腦筋之快，快者也，你想得到之嘢，人地亦可以想到者。」佢答曰：「因此我就係想快的賣咗佢。」（九三四）

九〇〇：申請居留

肥佬古個伙記，條橋都幾新，但係借遊埠呢個機會，去打散工。原來呢位老友，喺去遊埠之前，有人向佢指點迷津，辦法係喺最後番香港嗰站，留低咪走住。佢嘅方法，唔係而家啲人話嘅，好多海員逃船，搵地方藏起嚟埋街掘金。佢係照正手續申請暫時居留嘅。

呢個辦法，最好尾後嗰站係倫敦，因爲倫敦係香港嘅「祖家」，有香港出世紙，攞到英籍護照固然冇問題，就算係揸住CI嘅，都算係大英帝國嘅屬民，短期居留冇問題。反而最大問題係嗰張飛機票，事關去親歐洲都嘅廉價機票，都係包機嘅多。呢種飛機票，改期嘅期限有一定，唔同普通機票，任你上落。所以要喺英國居留，最緊要計住嘅重係飛機票嘅期限。一般嚟講，一頭半月冇乜問題。

就算十五日計，如果做足咁多日散工，搵三二百鎊閒閒哋。當然佢要做到足，甚至要做埋過時補水。剩係搵呢筆，已經夠佢嗰來回機票。肥古講到呢度，有人駁佢，話佢講大話

被刼三萬元

小丈夫　高華

劉康道：「多謝，李老板，我想請問一句，你這房內有什麼佈置？」

李植芝道：「這房內有四對電眼，在每個方位向住你，外面的人，很清楚地見到你，有兩枝輕機，永遠跟住電眼轉動，我按鈕就響，如果我在你威脅之下，不能按鈕，那麼在外面的朋友便可以衝入來。」

劉康余了一百元道：「算我們有眼無珠，冒犯了。」

李植芝道：「你們未告訴我，誰是幕後主持人，當然不會是你們兩位。」

劉康道：「我們的大哥是過氣大柴，名叫柳大柴，又名柳大柴光，他認爲你們出得起三萬元。」

李植芝道：「我現在把你們放走，希望你把柳大柴叫來，我要見見他，說不定，我們見面之後是好朋友。」

當晚，有一個卅零歲的大漢，來到神仙山找李植芝，他們在經理室見面，李植芝道：「朋友，你寫給我的信，大忍不够朋友，五萬元的數目不少，你以爲我會恐你一封信就送上三萬元給你嗎？」

柳大柴道：「我們當然有用途，你今天把我找來做什麼？是向我示威還是跟我算賬？」

李植芝道：「你說得出理由，我可以送給你三萬元，還是最快捷的籌欵辦法。」

「用途不能够公佈嗎？」

「可以的，我們有一位手足，他的爸爸失了三萬元公欵，不能將三萬元塡數便炒魷魚，乖坐監，所以我們便要三萬元應用。」

李植芝道：「爲什麼會失錢？是不是賭錢輸了？」

柳大柴道：「不是，他被人打刼？」

李植芝道：「被人打刼，應該去報案，經過証實是被人打刼，那就不必賠償了。」

「沒有人願意出來証明，警方也沒有接到任何人的報告，那天在那個地點發生過刼案，於是，公司當作他虧空公欵，這個手足向我投訴，我們唯有出辦法代他籌回三萬元，本來我們也可以打刼，但現在出街的人，很少有幾萬元在身上，所以，我便變換一個方式，寫信給你們，李老板，你們神仙山的生意好得很，三萬元不在乎，我以爲一封打單信寄到，你們就乖乖地送上三萬元來，怎知道你們如此厲害。」

李植芝道：「照你說來，是情有可原了，可否請你把失去三萬元的朋友帶來，我親自送三萬元給他？」

柳大柴道：「李老板，你是開玩笑還是眞的？」

李植芝道：「我一生人不慣開玩笑。」（八〇）

新派武俠小說　龍吟虎嘯錄

幸而姚九根早吃了解藥，加上他又是武功有底子的人，雖然給沼氣侵襲，他還能捱得住，向屠龍呼救。

逃過這一關，屠龍說：「九根哥，我們最好不要往下走。這裡環境如此險惡，不說易中地下沼氣，就是蛇蟲鼠蟻，也教人防不勝防。」

「難道，」姚九根說：「我們就這樣回去？」

「不，」屠龍說：「我們可以從上面走。還好這裡大樹不少，我們一株株樹的過去，少去不少威脅。」

姚九根也知道屠龍說的有理，可是心裡有數，要在樹上高來高去，祇怕自己沒有這本領。

屠龍見他沒有做聲，也看出他的心意。爲了不想損害他的自尊，他當然不好說可以「提」着他去。

他無意中撫着腰際，發覺那裡緊着一束尼龍繩索，他立即解下來，說：「九根哥，我們做一個遊戲。」

「遊戲，甚麼遊戲？」姚九根茫然的問

「我先過那邊去，將繩子拋過來，大家各拉一端，然後我用力一拉，看看有沒有

播音電視節目

香港電台

粵曲選唱／親親仁人／兒童節目／粵語新聞／粵曲選唱／香江夜話／時事實錄／本港新聞／夜夜此時聽／世界勾奇／轉播倫敦新聞／時代曲及音樂／時事特寫／風虎雲龍集／「秘密黨」／時代曲／天氣報告／粵語新聞

明日播音節目

六：〇〇 新聞，輕音樂／歌星選唱／時代曲／新聞，海員空[中]／敏報告／倫敦粵語新聞／查根問底／時代曲／新聞，交通報告，特別報告／空中問答／就業良機／時代歌聲／餸菜價格報導／爐邊簷下／今日的英國／時代曲／兒童節目／空中小郵差／廣播劇／新聞，舊語新談／米高馮的故事／時代歌聲／無線亦情牽／新聞，特別報告，銀壇歌聲／時事實錄／時代歌聲／粵曲選唱／我爲你選唱／民間故事

商業第一台

四：〇〇 天氣報告，一曲寄心聲／港九時事／今古奇談／新聞簡報／「遊戲人間」／十八樓C座／天羅地網／時代曲／綜合性節目「東西南北」／新聞簡報／天氣報告／秋燈夜語／時代曲

明日播音節目

六：〇〇 新聞，天氣報告，時代曲／絲竹之音／新聞，淸晨雅趣，時代曲／天氣預測，時代曲／新聞，天氣預測，時代曲／新聞，天氣，生活的旋律／繼續生活的旋律／新聞，粵曲／倫理小說／新聞，天氣／時代曲／粵曲／倫理小說／時代曲／新聞，粵語流行曲

商業第二台

六：〇〇 年青人時間／新聞簡報／天氣報告／新聞報告／股市行情報導／時代曲／英語進階／美的音樂／夜夜笙歌／新聞簡報／忘憂曲／天氣報告

明日播音節目

七：〇〇 新聞，天氣報告，良晨樂韻／天氣預測，繼續淸晨樂韻／新聞報告／天氣報告，繼續良晨樂韻／新聞，天氣，今日之歌／繼續今日之歌／粵語流行曲／新聞，係咁嘅喇／股市行情，天氣，時代曲／新聞，音樂的約會／新聞，股市行情，天氣報告／粵曲點唱／繼續粵曲點唱／新聞，每日一星／股市行情，時代曲

麗的銀台

四：〇〇 新聞報導／下午股市行情報導／國術小說／自然世界／兒童歌曲／鬥智小說／歐西流行歌曲／奇情武俠小說／歌唱戲劇小說／轉播港台時事實錄／新聞報導／每日股市綜合報導／時代曲／星下談／粵曲／世界名著／麗的夜總會／轉播港台新聞簡報／時代曲／夜半奇談／廣東音樂

麗的金台

十二：〇〇 完播曲

四：〇〇 潮語新聞報告／潮語傳奇小說，潮州音樂／潮州曲／潮語偵探小說／潮州曲／潮語短篇趣劇／潮語新聞報導，潮州音樂／潮語說唱故事／潮語戲劇小說／「西遊記」／潮州曲／潮語靑燈夜話／國樂／完播曲

麗的電視

四：〇〇 新聞摘要及節目簡報／長篇話劇／小小樂園／兒童天地／大馬戲／柔道小金剛／寓言集／七：〇〇 世界新聞及天氣報告／每日股市行情報導／銀色新聞／世運會簡報／雛才偉器／全家寶／今日新聞摘要／粵語長片／最後新聞及天氣報告／完播曲

無線電視翡翠台

四：〇〇 「芝麻街」片集／五：〇〇 「足球小將」片集／完播曲／新聞簡報／粵語長片「血染楚王宮」／過三關／七：〇〇 新聞及天氣報導／觀點與角度／八：〇〇 七彩「二人世界」片集／七彩「盲人追兒」片集／港聞摘要／歡樂今宵／最後新聞報導／七彩「紀錄片特輯」／全日播映完畢

無線電視明珠台

五：〇〇 新聞簡報／英語長片「黑俠伏霸記」／七彩「卡通片集」／七：〇〇 新聞及天氣報導／觀點與角度／「瑪麗喜劇」／八：〇〇 七彩首映名片「嫁禍東吳」／七彩「佐治普林頓特輯」／最後新聞報導／時事漫談／藝海春秋／「醫網重重」片集／全日播映完畢

我們的讀者：如果你需要刊登分類小廣告的話，請將廣告文字列入表格，連同廣告費，郵寄香港灣仔分域街十八號工商晚報廣告部收，當即妥爲登刊也。

工商晚報啓

茲函附港幣　拾　元（支票／郵票）請將下列晚報分類小廣告由　月　日起刊登　天

此致

工商晚報

刊戶：
住址：
電話：

啓　一九　年　月　日

請注意：如寄郵票，請將「支票」二字刪去，寄來支票則將「郵票」二字刪去。每段不超過「大字四個」「細字卅四個」壹天元半三天四元半每單位　不得超過四段

新華　麗都　國寶　太安　柴灣　寶華　六院五場獻映

映期無多

超百萬佳作　千祈咪走鷄

甄珍　張翼　陳鴻烈　孟莉　領銜主演

柏文祺監製　寶樹公司出品　倪匡編劇　高寶樹導演

京都　連滿續映

天才童星史提夫哥艾迪傑作成功演技最動人倫理片

愛的世界

父子愛足以動人情淚沾手帕

細佬哥担正頭戲　使人印象難忘　只此一部

MISUNDERSTOOD

世運游泳賽縱橫談

有球員九人動簿

甲組足球聯賽，距今雖然仍有三週，但士丹

中華少棒隊抵威廉波特 明天將出戰紐約隊

全隊潛着堅强鬥志

他們將與美和大軍在華府會師

【威廉波特十九日電】滿懷衛冕一九七二年世界少棒錦標信心的中華「台北市」少年棒球隊，已於今天（美國時間）下午抵達此間，受到了世界少棒聯盟總部及華僑人士的熱烈歡迎。中華少棒隊是在今天下午六時二十分（台北時間二十日晨六時廿二分）抵達此間機場，隨即享受了第一頓豐富的晚餐。這是沈大使特別指派在世界少棒賽期間為他們烹調的中國廚師吳惠生給他們準備的。中華隊廿三日戰紐約隊，作首仗衛冕。

中華少棒隊是在今天離開舊金山，於下午四時四十五分抵達費城，大使館新任新聞參事陶啓湘以及若干大使館官員，搭機前往費城歡迎他們，並陪送他們前來威廉波特。

中華少棒隊的小將們，在整個旅程中，精神飽滿，健康良好，潛着極强之鬥志。

【美國印第安那州蓋瑞城二十日電】據透露：我國駐美有關方面，正安排如果美和青少棒隊賽完球後，將與另一支中華台北市少棒隊會師，地點可能在華盛頓。

美國史必芝澳洲歌特 男女兩名游泳健將 本屆世運風頭鬥勁

兩名多項世界紀錄保持者將成為本屆世運奪取獎牌最多的男女選手。他們為美國的男子游泳健將史必芝和澳洲「女飛魚」歌特。

他們都將參加七項賽事。如果他們能演出水準的話，他們將可能最少各奪五項金牌。

史必芝將參加四項個人賽事和三項接力賽，歌特則參加五項個人賽事和兩項接力。

於過往男子在游泳方面奪取金牌最多者為史科蘭達。這位美國人於一九六四年在東京奪得四面金牌。女子則以去年的美國女選手梅耶最多。

以兩人的機會而言，史必芝奪取較多金牌的機會比歌特為大，因為他參加的三項接力賽，美國隊幾乎已穩操勝券。歌特在兩項接力賽奪取金牌的機會很微，因為美國的女子接力隊已達到戰無不克的地步，她所寄望者為五項個人項目。

史必芝所參加的七個項目為一百公尺自由式、二百公尺自由式、一百公尺蝶式、二百公尺蝶式、四乘一百公尺自由式接力、四乘二百公尺自由式接力，和四乘一百公尺四式接力。

歌特則參加一百公尺自由式、二百公尺自由式、四百公尺自由式、八百公尺自由式、二百公尺個人四式、四百公尺個人四式。

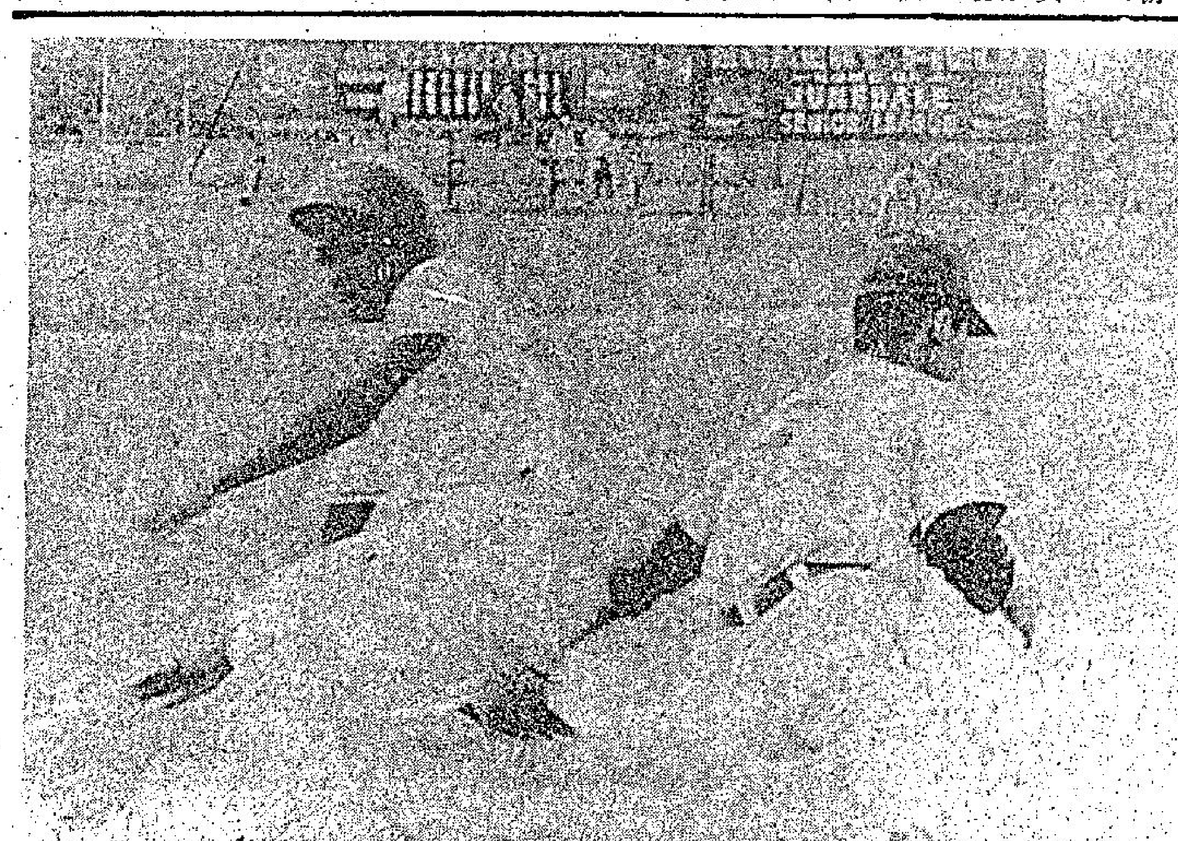

我青少棒美和隊擊敗美西獲得世界冠軍。圖為第三壘被偷壘情形。

士丹利盾七人賽 星島排定理想陣容

星島今屆陣容雖只屬中級，但球員悉由年輕小將組成，氣力速度均佳，加以球員多自行跑圈練氣及進行積極之基訓工作，故相信在來屆之戰績亦必不俗。星島今屆參加本盾七人賽有兩隊，其一由波齡較大的好手組成，另一則全屬年輕小將組成，兩隊各有千秋。茲將陣容列後：

李錦垣：謝國強、秦禮文、曾聰言、陳少雄、何耀強、區彭年。

雷焯雄：羅文強、李國華、蒲達榮、蘇紹源、連和平、曾劍球。

美和崛起棒壇奮鬥史

【美國印第安那州蓋瑞城廿一日電】中華民國「美和」青少棒隊，以四戰連勝的豐碩戰果，榮獲一九七二年第十二屆世界青少棒錦標賽冠軍。這是我國首次參加世界青少棒比賽，首次得到冠軍。

【蓋瑞城通訊】首度出師就揚威世界青少棒壇的我國美和中學隊，從此開展了他的棒球王朝時代。

目前，美和隊還有四十餘名棒球小將，正台灣在南部埋頭苦練，準備明年、後年再奪錦標，永久稱霸棒壇。他們依照年齡、體格、球技，區分為A、B、C隊，都是來自全省各角落的好手。

美和球員們有一個特色：過去在棒球生涯中，幾乎都曾有一段輸球的辛酸淚，再接再厲再苦練。

譬如：在中華美和隊打擊前四棒的大將——陳昭銘、江仲豪、黃明怡、楊清瓏，他們都是民國五十九年第二代的台中金龍少棒隊球員。

當時，台中金龍隊打入全國少棒賽冠軍決賽，與嘉義七虎隊對壘。金龍隊由楊清瓏担任投手，於進行第六局時，楊清瓏投出的一個直球，被七虎隊楊福興擊出一支「再見全壘打」，而輸去江山。

這一支再見全壘打，打傷了楊清瓏的心，也打落了當時金龍領隊陳慶星、教練蔡炳昌、球員們和家長的眼淚，大家哭成一團，這一幕很深刻的留在國內少棒史上。

美和中學B隊的棒球員，如劉宗富、唐昭鈞、高文川、許榮濱等，又是去年台中金龍第三代區員，他們也曾在全國少棒冠軍決賽時，輸給南球巨人隊，再淚酒球場。

七虎少棒隊，於前年赴美國威廉波特衛冕失敗歸來時，觸發美和中學董事長徐傍興一個構想——要鼓舞這些輸球的小將敗而不餒，繼續打棒球，再爭榮譽。

於是，民國五十九年十月，美和中學開始籌組棒球隊，以剛鎩羽回來的七虎隊為班底，這些孩子唸了一學期，再轉學到台北華興中學讀書練球

走了七虎球員，美和中學又派專使赴台中市，找到了那些失意球隊的金龍小將楊清瓏等，並敦聘了空軍隊名教練曾紀恩，同在屏東縣內埔鄉美和中學，發奮練球。

從去年二月到今年初，美和隊默默練就了高超的球技，也培養了鋼鐵般的戰鬥意志。於是，曾紀恩教練就率領他們南征北伐，各處打青少棒友誼賽，轉戰二、三十場，獲得很高的贏球率，與滿腹壯志雄心。

今年六月，第一屆全國青少年錦標賽，美和隊來到台北連克强敵，於冠軍決賽時，遇到了由第一代少棒國手及七虎球員為班底的華興中學，成為國內最轟動的球賽。

結果，美和球員楊清瓏，面對着前年的七虎球員擊出了一支全壘打，並贏得中華青少代棒表權，楊清瓏當時流着歡喜的眼淚，他說，終於報了前年輸七虎一支全壘打之仇。

從此，美和隊一戰成名，成為全國青少棒盟主，他們今日的勝利，是身經昨日的失敗換來的，這些孩子們在這種生聚教訓中成長，沒有一點驕態。

主持美和棒球隊的大人們，也很謙遜，他們一直不斷的網羅人材，調整陣容，永遠不滿足似的要美和隊更棒、更强。

美和隊以培植曾失敗的球員而成名，明年美和青少棒代表隊，將由去年金龍隊的劉宗富、唐昭鈞、高文川、許榮濱等代表。

他們在明年六月第二屆全國青少大賽中，勢必要遇到曾擊敗他們的巨人小國手許金木、沈清文、陳昭銘等，再作一場殊死戰，到時孰勝孰敗，將是個有趣的答案。

這裏有兩個插曲，台中市有名的棒球專家蔡炳昌，曾担任金龍隊教練，結果金龍隊老是在冠軍決賽時輸球，他與台中市父老抱憾經年。而沒有想到，金龍球員轉到屏東美和去效力，竟然打到了全國青少棒冠軍，蔡炳昌為了使這些台中子弟兵，能揚威美國，他於大熱天趕去屏東協助美和隊練球，同時進軍美國，他甘願屈就助理教練。

蘇選手入世運村 變成「鷄同鴨講」

【慕尼黑廿一日法新社電】第一批之蘇聯選手及管理員，昨日入駐世運村，但立即發生困難。該處詢問處的女招待員，沒有一人能說俄文，故該隊人員只能靠着「鷄尾話」來表達意見。

圖為本屆世運的撐竿跳大熱門之一，瑞典的艾薩遜。

英國甲組足球聯賽形勢

茲錄至本月二十日為止的英國甲組足球聯賽形勢：

隊名	職	勝	和	負	得球	失球	積分
阿仙奴	三	三	〇	〇	八	二	六
利物浦	三	二	一	〇	五	一	五
愛華頓	三	二	一	〇	四	一	五
車路士	三	二	一	〇	七	二	五
韋斯咸	三	二	一	〇	六	二	五
葉士城	三	二	〇	一	五	三	四
修咸頓	三	一	二	〇	三	二	四
熱刺	三	二	〇	一	五	四	四
紐卡素	三	二	〇	一	六	五	四
列斯聯	三	二	〇	一	四	四	四
諾域治	三	一	一	一	三	五	三
曼城	三	一	〇	二	三	三	二
伯明罕	三	一	〇	二	四	六	二
打吡郡	三	〇	二	一	二	三	二
史篤城	三	一	〇	二	二	三	二
狼隊	三	一	〇	二	六	九	二
錫菲聯	三	一	〇	二	三	五	二
水晶宮	三	〇	二	一	一	三	二
高雲地利	三	〇	一	二	二	四	一
里撒斯特	三	〇	一	二	三	七	一
西邦城治	三	〇	一	二	〇	三	一
曼聯	三	〇	〇	三	一	六	〇

圖為波蘭的二百公尺徒跑女選手舒蘭絲姬，她為今屆世運女子二百公尺熱門人物之一。

世運游泳賽縱橫談

奧林匹克運動會的游泳比賽，由本月廿八日至九月九日的八天內舉行，各國游泳好手在慕尼黑的世運游泳競技場合裡爭奪金牌，短途游泳爭奪男女子「飛魚」美譽的，為美國男泳將史必芝及澳洲女傑歌特，在本屆奧運的游泳賽，美國仍可奪得半數以上的金牌，然而男子兩項短途泳，澳洲溫頓仍有衛冕決心，仍足以威脅史必芝。美國女泳將芭芭索芙，麥茄碧却足以與歌德爭奪二百公尺及八百公尺自由式錦標。上屆世運在拔海七千三百六十七尺的墨西哥城舉行，美國男女泳員在廿九項比賽獲得廿三項的金牌，今次在西德慕尼黑比賽，熱門如史必芝，也許不致大熱門倒灶，然而美國游泳教練渣狻認為：今次的對手更强，要再次獲得廿三項金牌却不容易了。雖則男女子的廿九項游泳賽，美國隊保持廿一項世界紀錄，近期所創造的十項男女子世界新紀錄，其中十三項為美國選手所締造，但美國游泳教練查認為這不像四年前在墨西哥城競賽之前的樂觀，他認為自從美國參加奧運游泳代表隊的廿七人，為他們有史以來的最强一隊，但澳洲，日本均有好手，加上歐洲泳員近況不俗，故足以威脅美國游泳隊，但各項比賽的賽期，却使美國史必芝不利。

世界游泳紀錄，男子十五項，其中十一項為美國選手所保持，以往所締造的四項紀錄，計為二百公尺自由式史必芝的一分五十二秒五，四百公尺自由式四人接力泳為美國洛杉磯隊保持的三分廿八秒八，八百公尺自由式四人接力泳為美國隊的七分四十八秒，四百公尺四人四式接力泳為美國隊的三分五十四秒四。近期所創造的世界新紀錄七項，一百公尺自由式為史必芝的五十一秒五，四百公尺自由式則為麥布蓮的四分零秒一，二百公尺背泳為戈維的二分四秒八。一千五百公尺自由式則是戴嚴的十五分五十二秒九，二百公尺蛙式有韓貝的二分廿二秒八，一百公尺蝶泳為史必芝的五十四秒六，四百公尺個人四式泳是荷爾的四分三十秒八。

女子的十四項的世界紀錄，其中十項為美國選手所保持，舊紀錄四項，計為姬蒂波爾斯保持的一百公尺蛙泳一分十四秒二及二百公尺蛙式二分三十八秒紀錄，高比所保持的兩項個人四式泳，二百公尺為二分廿八秒五，四百公尺是五分四秒七。近期的新締造世界新紀錄六項，為二百公尺自由式芭芭索芙以二分五秒三打破歌德所保持二分五秒八紀錄。八百公尺自由式麥碧茹以八分五十三秒八打破歌特所保持八分五十八秒一舊紀錄，二百公尺背泳芭羅特有二分二十秒六佳績，二百公尺蝶泳慕見則有二分十六秒六新締，兩項接力泳，美國隊最近在結束集訓三項新紀錄，四百公尺自由式四人接力泳為三分五十八秒一，四百公尺四人四式接力泳則為四分廿五秒。雖則美國女子隊在八百公尺自由式四人接力泳有八分廿四秒九佳績，但在本屆世運的賽程，似乎尚無這競賽。至於女子一百公尺蝶泳，美國女泳員雖有佳績，但日本的青木東子創下了一分零三秒九的世界新紀錄。

從世運的游泳賽程看，上屆在墨西哥被澳洲溫頓氣走的美國游泳將史必芝，要在一百公尺及二百公尺自由式兩項比賽雪恥，二百公尺自由式於本月廿九日上午初賽，當日下午決賽，廿二歲的溫頓已畢業於經濟系，在銀行任職，他近期的訓練已較為積極，但能否擊倒狀態正佳的美國選手史必芝，却有待廿九日下午六時才揭答案，一百公尺自由式九月二日上午初賽，三日下午決賽，史必芝在這項短途泳，則美、澳的兩個爭霸人物，仍是有利於溫頓，因為史必芝既為二百公尺蝶泳的紀錄保持者，他亦必參加這項比賽，男子一百公尺蝶泳八月三十日上午十時初賽，同日下午五時半準決賽，卅一日下午五時半決賽，即為史必芝在六天內有五日須作比賽，溫頓已佔以逸待勞之利。

女子的競賽，歌特的賽事較忙，八月廿八日有一百公尺自由式初賽，廿九日下午決賽，三十日有四百公尺自由式的初賽及決賽，九月一日則有二百公尺自由式的初賽及決賽，九月三日為八百公尺自由式初賽及決賽，美國隊有兩批泳員應付這些項目，歌特的體能也面臨考驗。茲將世運游泳賽秩序（慕尼黑時間）錄后：

八月廿七日，上午十時，女子跳水。

廿八日，上午十時，男子一百公尺背泳，男子二百公尺自由式，女子二百公尺個人四式。下午五時半，男子一百公尺背泳決賽，男子二百公尺蝶泳決賽，男子四百公尺自由式接力決賽，女子一百公尺自由式準決賽，下午八時女子跳水。

廿九日，上午十時，男子一百公尺蛙式，男子二百公尺自由式，女子二百公尺蛙式。下午一時，男子跳水。下午五時半，男子一百公尺蛙式準決賽，男子一百公尺背泳決賽，男子二百公尺自由式決賽，女子一百公尺自由式決賽，女子二百公尺蛙式決賽。

三十日，上午十時，男子一百公尺蝶泳，男子四百公尺個人四式，女子四百公尺自由式，女子四百公尺個人四式，女子四百公尺自由式接力。下午五時半，男子一百公尺蝶泳準決賽，男子四百公尺個人四式決賽，女子四百公尺自由式決賽，女子四百公尺自由式接力決賽，下午八時，男子跳水。

三十一日，上午十時，男子八百公尺自由式接力，女子一百公尺蝶泳，女子四百公尺個人四式。下午五時半，男子一百公尺蝶泳決賽，男子八百公尺自由式接力決賽，女子一百公尺蝶泳決賽，女子四百公尺個人四式決賽。

九月一日，上午十時，男子四百公尺自由式，女子一百公尺背泳，女子一百公尺蛙式，女子二百公尺自由式。下午六時，男子四百公尺自由式決賽，女子一百公尺蝶泳決賽，女子二百公尺自由式決賽，女子一百公尺背泳複賽，女子一百公尺蛙式複賽。

二日，上午十時，男子一百公尺自由式，男子二百公尺背泳，男子二百公尺蛙泳，女子八百公尺自由式，女子一百公尺背泳決賽，女子一百公尺蛙泳決賽。下午八時半，女子跳水決賽。

三日，上午十時，男子二百公尺個人四式，男子一千五百公尺自由式，女子四百公尺個人四式。下午六時，男子二百公尺個人四式決賽，男子一百公尺自由式決賽，女子四百公尺個人四式決賽，女子八百公尺自由式決賽。下午八時三十分，男子跳水決賽。

四日，上午十時，男子四百公尺個人四式，男子二百公尺背泳，女子二百公尺蝶泳。下午六時，女子二百公尺個人四式決賽，男子一千五百公尺自由式決賽，女子二百公尺背泳決賽，女子二百公尺蝶泳決賽。

有球員九人動筆

甲組足球聯賽，距今雖然仍有三週，但士丹利盾七人淘汰慈善賽，則于後天下午，便在香港會場揭開戰幕，十四個甲組球會，唯一尚未組成軍的東方，昨天在蔡準主持之下，在慶相逢喜鵲廳召集所有腹稿球員斟介，統帥與球員很為融洽的氣氛下，先後有勞鑑全、古秋航、黃振烈、馮紀光、周興熾、盧松江、林劍虹、黎英彬及郭榮等九將動筆加盟，準備今午送交足總備案，趕及後天七人賽上陣。

昨據東方一位重臣表示：昨天已簽得九將，雖然仍要物色一員左翼及一員中堅，但已算得上是一支中型班，因為以上九位球員平均，質素不俗，主要加强體力之操練，將來對亘型班也有很大之威脅。

警察今屆雖然有伍炎勝及梁金發離隊，但有李龍國及馬紹雄兩員有前途之新秀加盟，實力未受很大之影響，且本身因為擁有場地之操練，于上月初又展開集訓，希望將勤補拙，演出「黑馬」本色，為着考驗本身之實力，今日下午四時，在界限街場約戰「升班馬」鐵行作一場友誼練習賽，冀能藉更多比賽以收合作之效。（廣）

1972年新馬典 董平

必有所圖 FIT FIDDLE

下季出賽時五歲　棗色　雌性　高十五掌一　馬主：許賢根　張學文廄

曾出賽五次，俱不上名。現編列第四班。

試跑時間摘要

十二月一日	六化郎	1.41.2	（末段卅二秒四）
十二月廿六日	一哩	2.10.1	（末段卅秒二）
十二月廿九日	六化郎	1.28.2	（末段廿八秒二）
十二月卅一日	半哩	.58.3	（末段廿八秒三）
以上是元旦日出一哩跑第四賽前試跑			
一月二十日	六化郎	1.34.3	（末段卅一秒）
一月廿三日	一哩	2.03.2	（末段廿九秒）
一月廿七日	半哩	.59	（末段廿八秒）
以上是一月廿九日出賽一哩落第賽前試跑			
二月十一日	半哩	.59.4	（末段廿九秒一）
三月七日	六化郎	1.34.2	（末段卅秒四）
三月十三日	半哩	.58.1	（末段廿八秒三）
三月十六日	半哩	.59.1	（末段廿八秒三）
以上是三月十八日出六化郎四十碼落第賽前試跑			
三月廿七日	半哩	1.01	（末段卅秒二）
三月卅一日	半哩	.59	（末段廿九秒）
四月二日	一段	28.3	
以上是四月三日出賽一哩落第賽前試跑			
四月十七日	半哩	1.01.1	（末段卅秒一）
五月一日	六化郎	1.35	（末段卅秒三）
五月四日	半哩	.59.1	（末段廿九秒）
以上是五月六日出半哩一七〇碼落第賽前試跑			

出賽經過

日期	班次	路程	負磅	騎師	出馬	排位	場地	跑出時間	勝負距離
一月一日	新	1M	140	存	7	4	快	1.43.7	4—10½
（註：負於月光光、多明麗、安培跑得第四）									
一月廿九日	新	1M	140	郎	14	6	好	1.41.6	11—M
（註：勝出之馬為新赤兎、麗鞍、蒙地力度）									
三月十八日	A	6F	135	存	11	5	好	1.17.3	7—7½
（註：此場三甲馬為歡迎、好精神、及蒙地力度）									
四月三日	A	1M	135	存	13	10	好	1.41.9	7—11
（註：金源勝出頭馬，蒙地力度、好威力分列二三名）									
五月六日	A	5F	138	郎	14	1	好	.57.2	11—M
（註：前列三四馬為好精神、麗鞍、和爲貴）									

評語

第一季未曾上名，但在週年賽第一天出一哩路程，曾於前六化郎快放領先，放頭工夫不錯，雖後力弱而不上名，亦顯有實力。以後雖曾在再出賽，但無表現，則因資質所限，亦未曾有準備去競爭而已。

應値第四班馬，編班恰當，如見操好然後出賽，則初期應能勝一哩以內路程。

暑期馬經

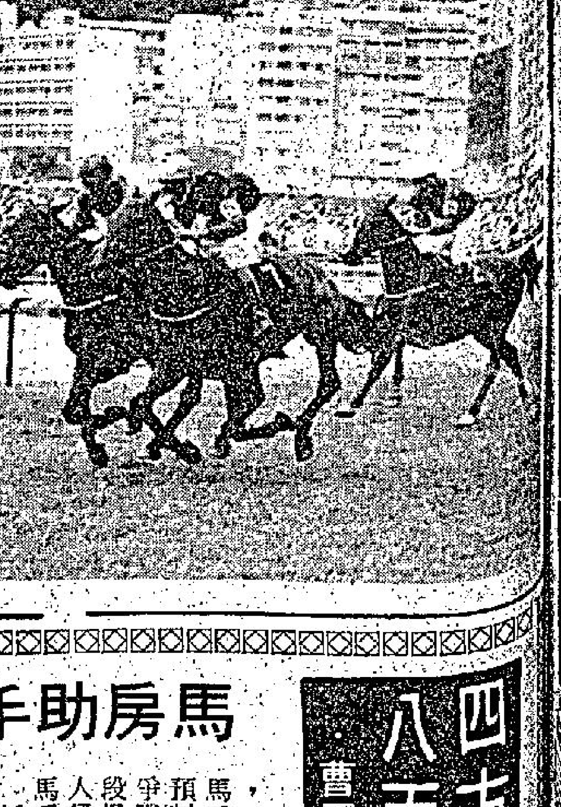

舊馬新評 馬士

快穩外型平凡 有一段突竄力

快穩 為七〇年度馬，隸吳子霖馬房，高十五掌，馬齡八歲雌馬。此駒外型平凡，但有一段竄勁，新馬被編入第四班，由郭子猷贏過一場六化郎四十碼，上季狀態轉沉，健康似有問題，體弱難操起佳態，全季未上過名，踏入本季以後，降至入第七班，果然健康有好轉，多次跑得接近，此駒之性能較狹窄，六化郎以上路程已支持不到，短途速度並不覺快，且要留放得宜，始可憑最後一段之衝勁而取勝，吳子霖對催谷此類弱馬另有一套，下季爛路可敵。

飛達 為六六年度馬，隸張學文馬房，高十四掌三，馬齡十歲雄馬。正宗短途快馬，口重步急難留，起步要快開到底，較力平常，爛路性能頗佳，有怕馬之毛病，有馬追及即開慢車，馬齡已長，體力已遠不及盛時，此駒贏過頭馬三次，其中池仔佔兩次，雖然前速銳利，但起步不準，每每大脫腳，降至入第七班亦不見得佔便宜，但若成冷門，則可小敲，此駒馬身短少，不宜負重磅，配鄭棟池最合拍。

銀河 為七〇年度馬，隸高士和馬房，高十五掌二，馬齡六歲雄馬。此駒身高步濶，外型雄偉，但狀態反覆，上季由鄭雲飛贏過一場後，即見走樣，且曾流過鼻血，對體力影響甚大，本季轉入高士和馬房後，經得起操練，果然由易仕贏回一仗，後勁表現仍見甚強，以近期之表現此駒有第七班亦不見得如何超卓，但在爛路中則可高一班，此駒有狀態時，可憑一段直路取勝，本身前速平常，要靠追作為爭勝之本錢，馬多場合不利。

東方英雄後勁强 高班長途馬本領

七二年新馬A班在總綱班時，曾分別賽長途及短途。長途賽一哩一七〇碼，在今年四月廿九日舉行，分為兩組。第一組東方英雄跑出一分五十一秒六，以短頭之先壓倒必高僅勝，第三名係在八馬位後之蒙地力度。

此場售票情形亦頗為特別。必高本來祗跑到長途由鄭棟池騎，成為大熱門，第二熱門則係連拼俱得第二之金多寶，是仍有相當名氣所致，由是形成東方英雄獲勝，獨贏派彩有卅七元之多。

此賽由劍俠放頭，天寶跟第二，得志英雄跟第三，而東方英雄在頭段僅守在第六位而已，與放頭之劍俠距離有六七馬位之多。必高則緊隨在東方英雄之後一馬位，而蒙地力度更在必高之後一個半馬位。包尾係大熱門之金多寶。劍俠僅放頭至對面直路已改由天寶領先，東方英雄已發力從外檔追，及守在第二位之劍俠亦仍郎在天寶之後約三馬位。到轉返直路時，天寶仍領先，東方英雄已在一馬位後，必高則在東方英雄之後約一個半馬位。天寶領先僅過一哩閘即洩氣，於是東方英雄必從中檔出，並能及時追上與大熱門之必高並肩至終點，結果東方英雄以短頭之先壓倒必高而勝出。跑出時間一分五十一秒六，分段：廿五秒七、廿三秒六、廿三秒四、廿三秒九、廿五秒七，總時間已相當好，比對上一段快一秒兩。

東方英雄在長途爭勝，能在直線，而且能力抗必高不讓越過，亦足以顯示此駒有長途爭勝之本領，有後勁，總速度不弱。有耐力，故能吃磅，在跑長途則要留放，短途能放跑平均速度不夠。而且看票數則僅為此場第三名之蒙地力度，在前頭留得更後，獨贏票數列第六位之馬，可見並無信心去贏長途。小神仙

馬房助手多調動提防初季出冷

四方八面 曹霸

「逢馬過馬」者，則為吳子霖馬房，一般對於本季之推測，亦預料杜廄將仍舊貫，譚廄因馬多關係，亦將爭勝，在季初搶先段保持優勢，吳廄在季初亦必讓人行先。米廄居中爆冷。高仕和馬房逢馬操足，逢馬必拼。新組織的佐治摩亞，特別惹人重視，父子兵團大概總作下馬威之表現，季初一段時間，可以死跟。

蘇芬諾夫馬房漸已不受人推崇，張學文馬房因老張練馬功夫未有特別使人注意的地方，此廄雖然擁有馬匹甚多，不過，向來少作「放飢政策」，因此，以舊習慣觀察，季初不大受人重視。同時，此廄的馬，到目前尚未見有如何動態。但張廄馬重力普遍到季中，會有空群出擊之行動，上季曾連番「Q」歸來，成績頗為驚人，傳眞衛星搭愛馬之役，最得人推崇。

李殿林馬房本季實力依然甚強，復得蘭尼助陣，必有更好之表現。

△至於騎師方面，甘保頓早已回港，仍居於帆船酒店，早已在馬場出現，與杜華「恰手恰腳」，勤練七二年之新馬，他是特別上進精神，此季已傳是質高之馬，亦傳過爆冷消息，終因此馬之成熟程度未足，舊場未敢輕妄動，大概老杜將留在本季搏殺，故此一經開操，作積極之操練。

△本季各馬房之助手，甚多調動，於觀操時，請馬反們要特別注意，因為這一羣已被調動之助手，多數是有經驗者，練馬功夫是上乘的，經過他們操練之馬，會有極佳之表現，一旦疏忽，便有爆冷之局出現，吼得到，可以贏大錢，過去如此，目前亦不例外。

政府傳已擬就計劃大綱 大量增建社區中心

每二萬名新區居民將有一中心

【本報訊】政府計劃，平均每二萬名新區及廉價屋新村之居民將有一社區中心。據說，此千百萬元之鴻圖大計業已擬就大綱。此計劃如實現，將于下年內設類似星加坡之社區中心一百個。計劃之主要目標係改進久被忽視之人民社會福利需要及溝通官民關係。

據說輔政司署現正研究該計劃，所有社區中心將包括老人與傷殘人之設施，與及社會福利，公共援助及工人諮詢處等。此係麥理浩總督新政之一部份，但政府之最大困難問題似屬金錢。

目前全港祇有五個社區中心，另有兩個在籌備中。前者分別設於大坑東，黃大仙，觀塘，大窩口及葵涌。每一中心附近約有五萬四千居民。如以二萬人爲目標，則在此五區內須增設三十個中心，因五區共有居民七十二萬三千人。

倫敦金昇兩角 港市板高元餘

【本報訊】今晨外圍行情，金價方面：倫敦報六六．八〇美元（升兩角），瑞士入價報六六．六〇美元，出價報六七．〇美元（升三角），巴黎報六七．三三美元（升三角）；英鎊方面：倫敦轉讓鎊報二．四四九九美元（縮九厘），美國告老士報二．四四九八美元（縮一厘）。

本港金市，昨日尾盤爲四五三．八七五，今晨開市報四五四．五〇，截至發稿時（九時五十分）則在四五五．五〇——四五五．七五之間上落。

【倫敦廿一日美聯社電】歐洲黃金市場金價於週一尙告穩定，同時美元對其他歐洲貨幣的滙率則有改善。

倫敦金價定爲每安士六十六點六美元，比週五收市高五仙，在蘇黎世，金價亦以六十六點六美元開市比五升一角。

在法蘭克福，美元由週五的三點一九四三振升至三點一九七零馬克，英鎊亦爲堅挺，由週五的七點八二九馬克升至七點八三七馬克。

在蘇黎世，美元以三點七八九六五法郎開市，前市爲三點七八六五。

【倫敦廿一日美聯社電】星期一黃金市場收市時價（每安士美元計）：倫敦，六十六點八零，巴黎，六十七點三三，法蘭克福，六十六點六一，蘇黎世，六十六七，香港，六十五點九五。

自我催眠課程 加開夜班

香港心理研究中心開辦「自我催眠訓練課程」以來，參加受訓者學習情緒熱烈，咸認該項課程編導完善，學習時甚爲順利，是故極多人士參加學習，惟間有苦於時間不相就，現該中心應熱心學習「自我催眠」者要求，今特別另開夜班課程，開課日期定於本月二十五日（星期五）晚八時。其他課程亦將開課，日夜班之課程完全相同，有意學習「自我催眠」之讀者，請早報名。院址：紅磡蕪湖街六十二號三樓。

股市出現淡風 並無危機存在

李福兆謂無大跌因素

【本報訊】兩日來本港股市出現淡風，是否影響經濟發展？實爲眼前一大問題。遠東証券交易所主席李福兆則認爲目前股市並無危機存在。

遠東交易所主席李福兆昨天對記者說，目前股市並無危機存在，我不以爲有甚麼壞的因素可以影響股價持續大跌，我本人仍然看好股市的走勢。

李福兆不滿意最近好些舊股開股供欵的做法。他說，這樣做，便將股票市場流動的資金吸收了很大部份，這對股市是不利的。

李氏讚揚會德豐集團領先宣佈會德豐船務取消開股供銀（總額達三億六千萬元）是一明智之舉，這措施對活潑股市銀根有極大的作用。他希望其他各大企業，亦會相率採取類此的行動，以減低市面銀根緊俏的程度，而使股市獲致一健康發展。李氏又說：遠東將於週三舉行一個記者招待會，在會中對一些舊股開股供銀的問題，也有些話要講。

周大福公司董事鄭家純（鄭裕彤的公子）及該公司董事發言人黃國庭，昨天一致認爲，股市的發展規律有起也必有跌，但現時並沒有什麼壞因素，而大市下跌得這麼厲害，顯然這是有人在弄手腳，企圖推跌大市然後入貨，己身獨肥。

遠東交易所將於本週三下午三時開記者招待會，由該會主席李福兆主持。昨午該交易所負責人表示招待會討論之內容暫不能透露。但敏感人士忖測，是次記者招待會可能與新股發行有關。

工商晚報金融行情

民國六十一年八月廿二日（星期二）

九九K金價		455.500
大旗		5.6875
普旗		5.6700
美電		5.6825
通天單		5.6775
加幣		5.81
日元	（每萬計）	187.375
菲幣	（每披索計）	0.84
大坡		2.05
細坡		2.04
正嘜	（每百元）	56.00
葡幣		0.985
正鎊		14.40
澳洲元		6.75
泰幣	（每百元）	26.90
台幣	（每千元）	141.00
西貢紙	（每千元）	14.40
倫敦轉讓鎊		2.4499美元（縮）
美國告老士		2.4498美元（縮）
倫敦金價（每安）		66.80美元（昇）
瑞士金價（每安）		67.00美元（昇）
巴黎金價（每安）		67.33美元（昇）

（今晨九時五十分報價）

大潭半島燈塔破壞 查明爲兩英童所爲 政府損失二萬五千

【本報訊】大潭半島之燈塔，現已查明係被兩名外籍兒童所破壞。此舉邪特使政府損失二萬五千元，同時使航海界受影響一段長時間，因燈塔設施要向英國定購。

政府於六月十八日發覺燈塔被拆毁。由於燈塔所在係屬赤柱炮台禁區範圍內，故通知英憲兵協助調查。

三軍聯合新聞處發言人昨謂，憲兵已查出，此事係兩名十歲以下之軍人子弟所爲，憲兵並已約見兩童之家長。

東京股市

昨日成交價 單位：日元

股票名稱	收市價	（漲△跌▽）
平和不動產	四八三	（▽一）
味之素	三一二	（▽三）
松下產業	六六三	（△三）
錦義相機	二一四	（▽三）
三越	四九〇	（〇）
東京海上	五六七	（▽三）
三菱地所	四三九	（▽一）
日本郵船	一三八	（△四）

上日成交股數：第一市場三億股，第二市場一千萬股。

第一市場：道瓊斯平均指數（對上日比）四、〇一三．九六（△一二．〇〇）。

第二市場：東京証券交易所股價票格指數（一九六八年一月四日）（對上日比）三七二．八三（△〇．五二）。

任蓉獨唱會 開始預售門券

我國女高音「任蓉獨唱會」的門票，已開始每日下午六時至九時在大會堂票房發售。伍蓉去年曾連獲三項國際歌唱比賽大獎，均名列三甲，其中西班牙巴塞羅納城的維尼斯獎，不止是中國人的首次獲得，而且是第一位的中國人參加。

這個比賽的參加者，都是自費前往的，經過初賽，複賽和決賽的三關，方能嚴格選出優勝者，比賽爲求公允，一律不准由私人琴師伴奏，而由賽會指定的樂師擔任，故事前只有兩次預習，故巨獎得來不易。

近日來購票者十分踴躍，因任蓉在七〇年末獲獎前於香港的獨唱會，深得中外報章的好評。現在所餘的門票中，有四張相連以上的座位有限，集體欣賞者請從速購票。門票並可在港九通利琴行，中環謀得利琴行及德成大廈九〇七室中廣有限公司「音樂生活」營業部訂購。

烈顯倫大律師 仍須留院治療

【本報訊】御用大律師烈顯倫，於今年六月十八日豪雨中發生的半山區寶珊山道及旭和道塌樓災場獲救出後，目前仍在瑪麗醫院留醫。

薛家燕新唱片 我願爲情犧牲

【本報訊】電影紅星——薛家燕，最近替風行唱片灌錄了幾隻新唱片，唱的是粵語流行曲，歐西歌曲及國語時代曲，唱得令人讚賞不已。

「我願爲情犧牲」是薛家燕所最新灌錄的粵語流行曲新唱片的歌名，這張唱片集中了最新及最流行的歌有十二首。

美股動態 市況呈堅穩 交投仍和緩

【紐約廿一日美聯社電】星期一市面改變不大，在收市時呈現堅挺，交投方面和緩。分析家認爲市面穩定。新聞消息方面，商業管理部報告上月定貨單跌百分之二點九，在六月賺入爲百分之三點八。

油業股見活躍，並大致上揚。杜鍾斯卅種工業平均指數收市時升一點三六，成九百六十七點一九。

紐約証券交易所成交總數爲一千四百二十九萬股，星期五爲一千六百一十五萬股。

美國股票走勢指數

【紐約廿一日美聯社電】杜鍾斯平均指數：

種類	開市	收市	昨日收市比較
工業股	九六七．七九	九六七．一九	升一．三六
交通股	二三二．三六	二三二．四七	升〇．三八
公共事業	一一〇．五三	一一〇．八一	升〇．五七
其他股	三一七．二二	三一七．二八	升〇．六五

股份名稱	遠東（最高價）	遠東（最低價）	金銀（最高價）	金銀（最低價）	香港（最高價）	香港（最低價）
滙豐銀行						
滙豐倫敦	二三〇	二二八				
電車公司						
中華巴士						
九龍巴士						
油蔴地小輪						
天星小輪						
九龍電燈	三八．五				三九．二五	
香港電燈			三九	三八．七五	三九	
電話公司	五〇．〇五	四九．七五	五〇	四九．七五	五〇．〇五	
煤氣公司						
香港發展						
置地公司	五七		五九．五	五八	五九	五七．五
信託公司	四．二二五	四．〇五				
和記企業	五五	五三	五四	五三．五	五五	
怡和	六一				六一．五	
遠東企業						
聯合企業	八．六					
滙豐投資						
聯邦地產	三．七	三．六五	三．七	三．六五	三．七	
會德豐	二九．二	二八．七	二九			
九龍倉	一〇二	九八	一〇一	一〇〇	一〇二	
黃埔船塢	二三．二	二二．八	二三			
太古船塢	二三	二二．一	二三．八	二二．九	二三．四	
均益倉			二三．〇		二三	
太古貿業					二三	
南洋紗廠						
南海紗廠						
聯紡						
國際太平洋	一〇．〇	九．八五				
大酒店	五九	五八			六〇	
城市酒店	三五	三五				
凱聯						
美麗華	一六．七	一六．六	一六．五			
帝國	二．九	二．六				
永高酒店						
青洲英坭						
屈臣氏						
飛機工程						
牛奶公司	八〇		八一	八〇	八一	
連卡佛						
聯合橡膠						
橡膠信託					三．六	
均隆						
恒生	一三．七					
利必高						
來利					九．九	
和記地產						

恒生指數

恒生香港指數報四四二．〇三，比前市之四五八．四一，跌一六．三八。又遠東指數報三三九．八八，比前市之三六〇．八〇，跌二〇．九二。

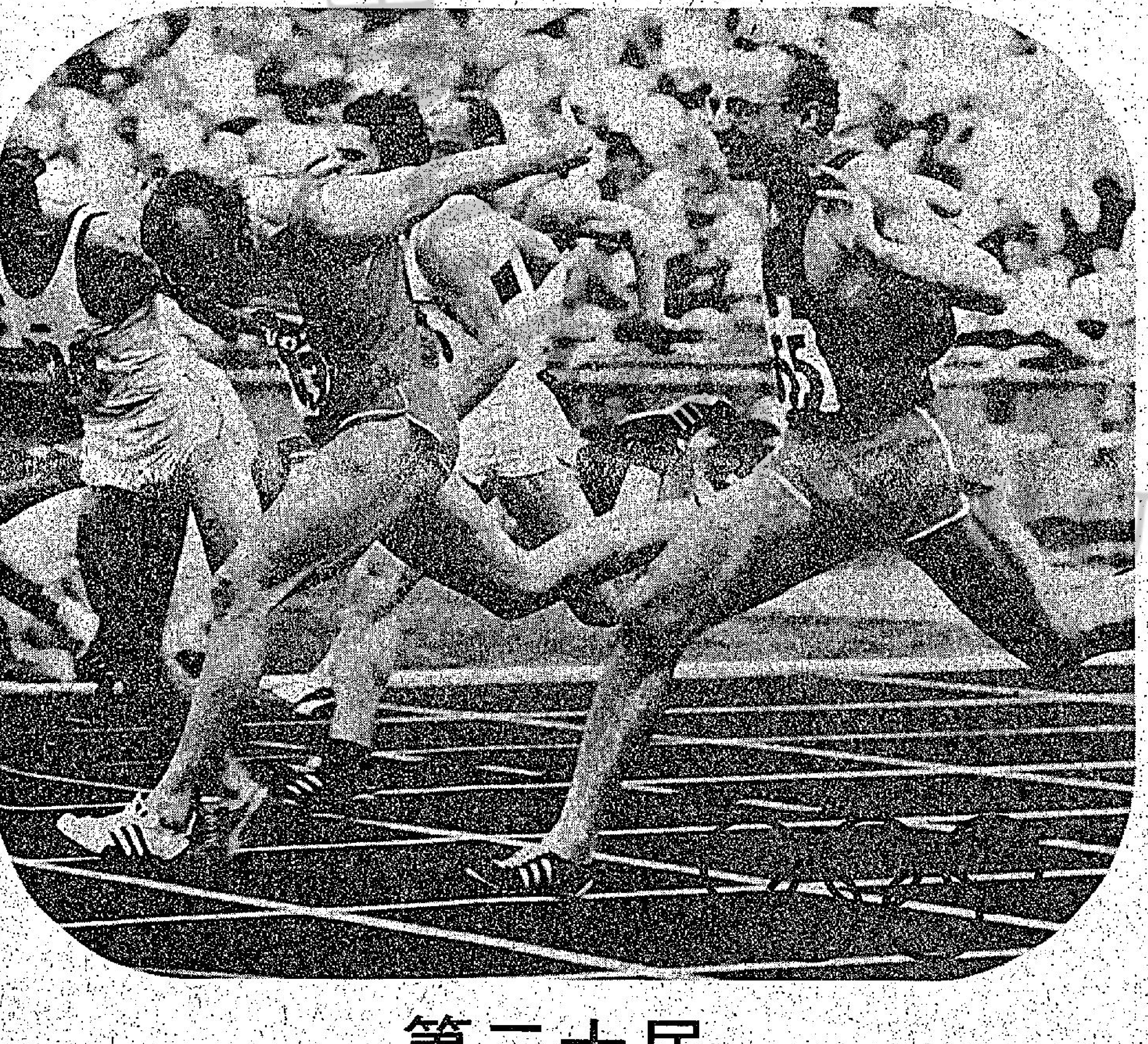

第二十屆

奧林匹克世運會

七彩特輯

無線電視連續十六日彩色播映

一九七二年奧林匹克世運會各類精彩項目，欲先睹爲快，請收看無線電視

翡翠台八月廿九日起播映
下午六時正至
七時三十分及
下午十一時二十分至
十二時二十分

香港 HK-TVB COLOUR

明珠台八月廿九日起播映
下午七時三十分
至十時正

比賽過程緊張激烈，敬請留意，萬勿錯過

日航款客 賓至如歸

日人素以彬彬有禮，熱誠款客而馳名。當閣下乘搭『日航』的時候，就不難體會其中道理。

日本航空公司，秉承一貫傳統服務精神，殷殷款客，友善親切，縱閣下離家萬里，『日航』處處照顧週到，所有客途遊子，亦有賓至如歸之感。溫婉可人『日航』空姐，沿途而侍，溫雅誠摯，歷久難忘，使千里迢迢的旅途，多采多姿，成爲一種愉快經驗。

『日航』班機直達世界各地三十九大城市，無論何時何地，閣下乘搭『日航』，均能享受隆情款待。

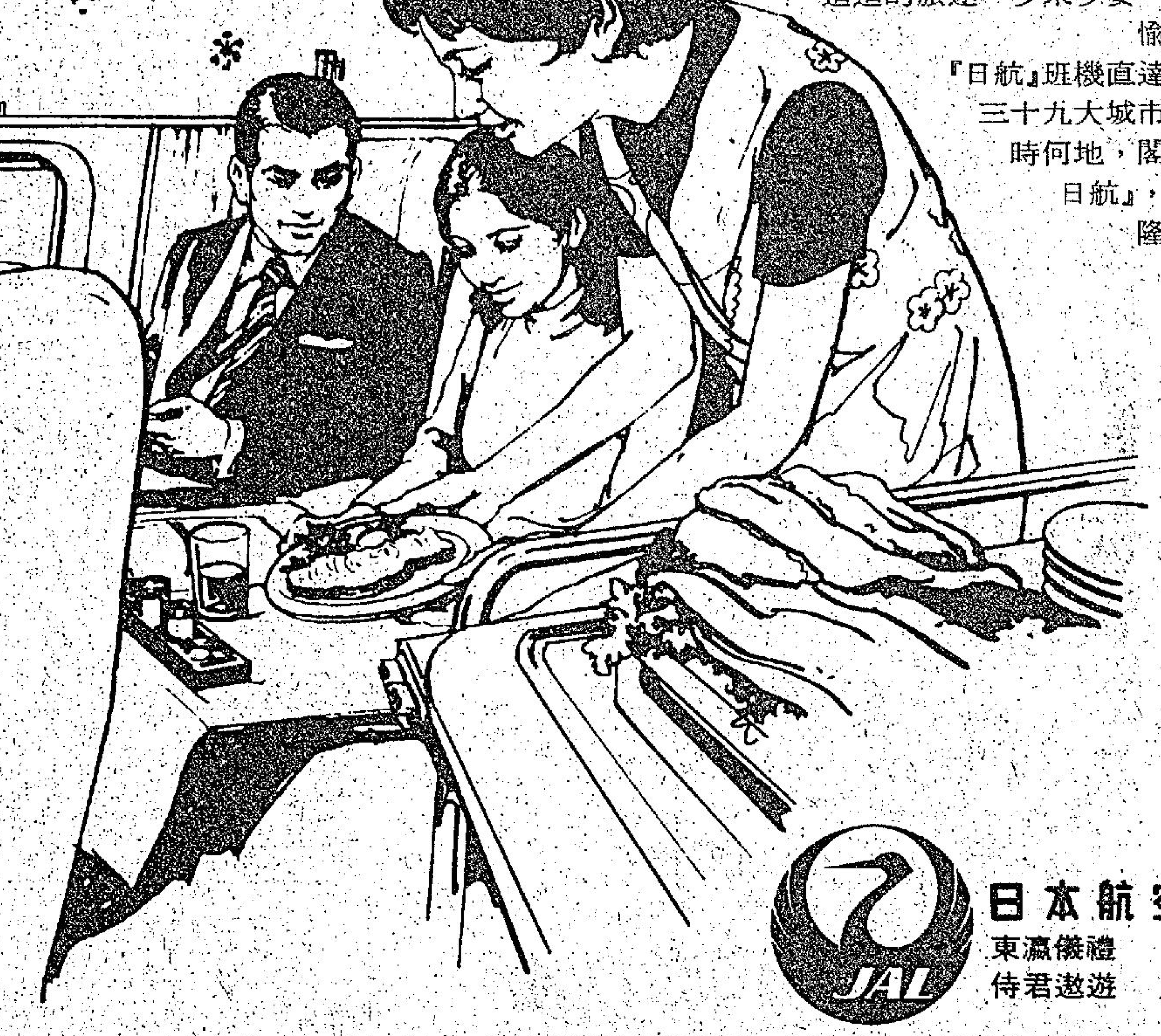

JAL 日本航空公司 東瀛儀禮 侍君遨遊

香港鐵行大厦，定位部：H-230081，客務部：H-245011